昭和八年三月二十日第三種郵便物認可
郵政特准掛號認爲新聞紙類

大同報

第一版

發行人 衣寳田
編輯人 梁世銘
印刷人 韓紹衛
發行所 新京東六馬路 大同報社
電話（編輯二—四七二四 營業二—二〇九六）
振替口座新京一七〇
報費 一份五分 一月壹元三角 外埠酌加郵費
廣告價 一行二元

馬廸諾線西北延長線
德軍一舉突破
空陸緊密協力作戰奏功

【柏林十五日電】德軍司令部發表、德軍於色當附近渡過謬司河突破馬廸諾線的西北延長線云、

【紐約十五日電】據柏林美聯社支局消息稱、猛攻色當方面之德軍已在色當附近、將馬廸諾線突破、

【柏林十五日電】德軍於十四日在色當北方、將法國國境突破、十五日午後一時半、據軍司令部發表、德軍又越過馬斯河、與空軍緊密連絡之下、將法、比國境之馬廸諾線突破、

【巴黎十五日電】據十五日之每爾日報載、在摩寒爾河附近、亘數次猛烈攻擊之德軍、侵入約亘十公里、已迫近於馬廸諾線、

法軍擊退進攻德軍

【巴黎十五日電】關於德軍迫近馬廸諾線之報道、十五日法國官方、曾發表攻擊馬廸諾線而來之德軍、已爲法軍所擊退之意旨如左、

一、於色當東方侵入約七十基羅法領而突入於法禦防線之德軍因受馬廸諾線猛砲擊、並空中轟炸、乃蒙受大損失而退去、其大部則溺落於謬司河、

一、英法軍主力、於米由爾東北之吉昂布爾附近、曾擊破德國機械化部隊、而奪回米由爾

突入盧森堡市街的德國重砲部隊向比利時進擊

德空軍之偉容 出動五千架

【柏林十五日電】此次比荷作戰德空軍之活動、對德軍之急進擊、有非常之貢獻、此次作戰所使用之德軍用機、似有四五千架之多、此次之作戰地域、因與德空軍基地非常近接、所以未用襲擊英本土之戎克八十八型韓凱爾十二型等大型機、以攻擊要塞陣用之戎克急降下機航空輸送部隊及落下傘部隊輸送之戎克輸送機等、爲活動之中心、該戎克輸送機全裝備之兵員、每架可輸送二十二名、若全機出動、可一舉將一師團之兵力、配送於敵前後方、以陸上機械化部隊以上之迅速、發揮包圍或迂回戰之威力、共更驚人者、即落下傘部隊、如列日要塞中誇爲難攻不落之愛貝諸梅爾要塞之奪取據傳僅不過一小隊之落下傘部隊而已、

德不能全部突破
英軍事家見解

【倫敦十五日電】據十五日當地接到之情報稱、在色當方面之德軍、渡過謬司河、已將法軍之防禦線內據點確保、現德法兩軍之間、已展開猛烈之激戰、關此當地軍事家之見解以爲自盧森堡海岸至馬廸諾延長線、對德國之赤克禰利得線、爲極深之要塞線、假令其一部、爲德軍奪取、亦不全然能被突破馬廸諾線、似將受其威脅是以很是憂慮

德空軍將大擧 空襲英本土

【紐約十五日電】十四日A・P柏林電報稱德國空軍之大空襲英國本土已將迫近即德國官方因德軍之荷蘭進出、乃移德國海軍基地至距英國海岸僅有百八十三哩之地點由此觀之對於英國本土之德國空軍的大空襲定於最近之將來實行云、

在謬司河沿岸一帶
德軍兵力增大
色當戰線集中空陸精銳

【巴黎十五日電】法軍司令部發表、一、德軍十四日夜進至姜布羅（那米爾西北十五籽）地方、以戰車加以攻擊、聯合軍乃加以反擊而擊退之、一、德軍由那米爾起至悉路河、謬司河合流點（塞當南方八籽）的謬司河沿岸一帶、增加兵力、

【巴黎十五日電】據法側前線情報稱、自德軍發揮驚異的進擊、開始作戰以來、僅五日間即將其主力集中於謬司河戰線、其南翼在盧森堡、法國國境東端自摩塞爾谿谷至龍威亘共全線、開始猛攻、其北翼、由列日至馬斯特利得之間、殺到謬司河現在沿謬司谿谷、共最大規模之會戰、已迫於目睫、德軍在此全戰線、使用六千至七千之飛行機、在色當戰線、集中有數千之火焰放射機及二千至三千之戰車法國軍當局、稍有阻止德軍猛進之自信、對色當之戰局、有最大之關心、德軍在此馬廸諾要塞線之十線、因已完成有力之體勢、由加來至摩塞爾之全

那爾維克北方
英法軍上陸成功

【倫敦十五日電】英陸軍省於十四日發表謂、英法聯合軍、已在那爾維克北方十公里之比那爾克彼克敵前上陸成功、

秘魯勃發排日事件
日提嚴重抗議
要求以責任充分的考慮

【東京十六日電】秘魯國首都利馬、於十二日曾勃發一般民衆之排日暴動、日本政府、極爲重視該事態、急令佐藤駐秘魯代理公使、對秘魯政府、提出抗議、同時對出席里約熱內盧駐南美大公使會議之北田駐秘魯公使、發去急速回歸秘魯之電命、有田外相於十五日午後、邀駐京秘魯代理公使、赴外務省、關此事件、再行嚴重抗議、又據其後之電報稱、事態仍有不容樂觀之形勢、因此日本政府、將向佐藤代理公使或北田駐秘魯公使、拍發訓電、關於日人之保護、要求秘魯國政府加以充分考慮、關此外務省、曾於十五日午後五時發表情報部長談如左、

情報部長談

有田外務大臣、於十五日午後、在外務省邀駐京秘魯國代理公使往訪、謂據佐藤駐秘魯國代理公使之報告、在秘魯國首都利馬市、似發以排斥日人爲目的之暴動、鑑於日本秘魯兩國從來之友好關係、此行頗爲遺憾、不得不嚴重抗議、關於本件、將由駐秘魯日本公使進行交涉、暫時關於留秘之日人保護、已要求予以責任之充分考慮、

荷空陸軍屈服
英法損失飛機二百餘

德軍司令部發表的戰況

【柏林十五日電】德軍司令部發表、

一、德軍空陸猛攻荷蘭空陸兩軍已竟屈服、

一、在比利時戰線、德軍進至連結路盤、瓦布爾之廸爾陣地戰線在那米爾、赤布威間、決行馬司河渡河、德軍在馬司河西岸以戰車隊先鋒、擊退法軍逆襲、擊破多數戰車、

一、在色當方面德軍與空軍保持緊密的協同擊破馬廸諾線西北延長線、對敵予以極大損害、

一、德空軍活動、十四日對敵後方連絡線、輸送路、兵站驛集中攻擊英法戰鬪機、追擊機被德軍擊墜七十於十四日中敵損害達二百架以上其中百七十架由空中戰、十七架由高射砲而被擊墜、或被炸破我方損害三十五架、

一、在荷口海岸敵巡洋艦二隻、驅逐艦一隻受命中彈而破損、二萬九千噸商船及輸送船四隻被擊破、

一、在挪威那爾維克防衛戰現正繼續中、」

荷蘭軍謀再建
已放棄對德交戰

【巴黎十五日電】荷蘭軍除澤蘭得方面軍之外、均遵荷蘭總司令官之命令於十四日放棄對德交戰、駐巴黎荷蘭公使館、已於十五日移轉於倫敦、荷蘭政府發表謂、現正急速募聚逃入比領之荷蘭軍、對荷軍之再建、正考慮中、

【倫敦十五日電】在倫敦收聽到之荷蘭放送稱、德軍已將荷蘭之首府海牙占領、在該市防衛之荷蘭軍均拋棄武器降服、」

英空軍猛擊 德機械化部隊

【倫敦十五日電】英國空軍省發表英空軍十一日對由萊茵河畔起向賓士河爲目標而進擊中的德機械化部隊、再度猛擊更爆擊賓士的里支街道對在賓士的里支市西南約八公里地點的小型戰車五輛並輸送隊與以數發直擊彈、

擊墜德機十五
英國空軍省發表

【倫敦十五日電】英空軍省發表、

一、英空軍炸擊機部隊、十四日與法空軍在緊密連絡之下、大舉出動、對集結中之德步兵隊並戰車隊、加以猛炸、予以莫大之損害、

一、在本戰鬪將敵機擊墜十五架、英方之損害、爲三十五架、

石射公使赴倫敦

【巴黎十五日電】據十五日到達柏林情報稱、石射駐荷公使十四日夜赴倫敦

德法瑞士國境 交通路閉鎖

【柏林十五日電】德、法瑞士國境之巴塞爾交通路、於十五日突然閉鎖、

對荷領東印度
始終維持現狀
荷使向有田外相表示

【東京十五日電】有田外相於十一日、對於荷印現狀維持、向英提議、乃英政府經谷烈吉大使、通告毫無干涉之意、更巴夫斯特荷蘭公使、十五日謁有田外相、略述如左、

本諸本國政府訓令、荷蘭政府關於荷印、相信英美法毫無干涉意圖等語、請求諒解、此事對十一日提議的回答、同時對四月十五日發表的有田外相聲明、再認識荷蘭政府聲明的「荷蘭對任何國家不仰賴保護荷印且雖有何國提議保護或干涉、亦決予拒絕」

因此除在荷領西印之英法上陸事件外、荷蘭關於荷屬東印度、闡明將來不委任他國保護、於是日外務省、十五日午後發表情報部長談話

『十五日午前十時荷蘭公使訪有田外相、關聯與十一日由有田大臣致荷蘭政府的提議、本諸本國政府訓令申述荷蘭政府對荷屬東印度、相信英美法三國毫無干涉之意等語、十時廿分辭去云云』

英領否認 英軍登岸荷印

【巴達維亞十五日電】駐巴達維亞英國總領事、十四日午前訪問齋藤總領事聲明、最近嘗有英軍隊於荷領東印度上陸之風傳此完全係謠言、英國決奪重維持荷印現狀云、

蘇聯强化 南方國境防備

【莫斯科十五日電】據莫斯科無線電放送敖得薩軍管區司令官郝爾典將軍、十四日以布告謂敖得薩軍管區現於南方國境愼重監視、不容任何敵人侵入云云、而强調蘇聯南方國境防備之整備、敖得薩軍管區、與羅馬尼亞領土比薩拉比亞毗連爲黑海海岸之軍管區當此西部戰線新發展之際發出此種布告、似爲向比薩拉比亞有躍躍欲試之表示、頗堪注視云、

英法聯合艦隊
由亞歷山大港拔錨

【開羅十五日電】在亞歷山大港集結中之聯合國艦隊已於十五日由該港拔錨、開赴某方面當巴爾幹風雲告急之時、該艦隊之移動、極値注目、

蒋軍棄屍三千餘
襄東混合部隊潰滅

【〇〇十六日電】日軍對由湯恩伯督戰自白河唐河河畔南下的孫震軍百卅三師李千州百卅二師軍等混合部隊自十二日晨來加以猛攻敵至十三日夜完全向北方並東南潰逃、十四日已不見敵影、戰場敵屍累累、極爲悽慘、目下判明之敵遺棄屍體有三千二百五百三十、重機七、輕機炎一、捕虜

又十三日對自双溝鎭潰走的敵五十二師日軍早坂快速部隊與以潰滅的打擊此役戰果遺棄屍體六百五十、重機三、輕機十六、捕虜二百五十、據敵捕虜稱此方面敵軍爲五十六師所屬二個團約千八百、由漢水右岸地區以陸路三日水路四日之急行軍而抵戰場者云、

蔣軍徬徨襄東 日機徹底猛炸

【〇〇基地十六日電】日陸軍航空隊、連日冒惡天候、對襄東地區內彷徨的敗敵集團、擬加徹底的剿滅、現正奮戰中、十五日午前九時及正午、即今西、松田等各部、十五日衝破暗雲低迷的天氣、出動信陽東南方卅籽三里城上空、對該地集中的敵大部隊、予以痛快的轟炸、完全粉碎、又森玉、是松、川村、柴田等各部隊、是日正午、與地上部隊協力對樊城、新野中間的呂堰鎭附近敵軍、加以轟炸、收得戰果後全機歸還基地云、

由京首途之于特命檢閱使

兩特命檢閱使
已分別由京出發

于治安部大臣、拜受第一特命檢閱使之重任、偕檢閱顧問松井最高顧問、並吳參謀司長等幕僚十名於十五日午後五時卅分、搭亞細亞號由新京出發、經哈爾濱前往牡丹江、及佳木斯方面、驛頭有王禁衛隊司令官、王軍政司長及其他在京各部隊長等治安部關係將星多數歡送、在萬歲聲中出發前往、又同日早第二特命檢閱使王上將、及花谷高級顧問等一行、亦出發赴鄭家屯方面、檢閱使一行、預定約半月間、視察軍狀、然後歸京復命、

荒川次長將來滿

【東京十六日電】對滿事務局次長荒川昌次氏、爲視察滿洲、定二十八日由東京啓程、經由朝鮮來滿云、

藤井參事官東上

【北京十六日電】藤井北京大使館參事官、爲報告國民政府還都後之華北政情、及協商其他事務、乃由北京驛發列車東上、該氏預定天津一宿而後經由大連赴東京、

本日特輯『協和青訓書報』刊第三面

本日出版三大張

本庄總裁抵津

【天津十六日電】軍人保護院總裁本庄繁大將、帶同須藤援護局長、於十五日午後八時十七分、由保定抵天津、受天津防衛司令官、武藤總領事等軍官民多數歡迎、立即入宿舍芙蓉館、總裁於天津有二日間滯在訪問在津各部隊並赴陸軍病院慰問、參拜陸軍墓地、並行視察租界隔絕狀況等、其後乘十八日午前八時赴北京、

霸縣東方地區 擊滅三百共軍

【天津十六日電】宮崎部隊五月十三日探知八路軍約三百侵入霸縣東方地區故立即由辛店後變鎭、狸狼城三方面包圍、猛攻頑强抵抗的敵兵、予擊破更急追敗敵至午後五時半於彰木營附近、捕捉擊滅、敵遺棄屍體七十、捕虜五十、鹵獲機鎗二小鎗四十、及其他彈藥手榴彈等、

津浦東方掃蕩戰

【獻縣十六日電】〇〇部隊爲掃蕩津浦以東一帶殘敵、派藤井部隊堂腰隊及坪田隊於五月八日午前五時在東光鎭北部縣境小感庄及油房李庄捕捉十軍團系張國基匪約五百、堂腰隊由南方坪田隊由北方向敵挾擊立予潰滅、敵遺棄屍體一八七、捕虜廿、鹵獲品小槍四三、其他多數、又渡部隊池上隊、十二日午後二時、對蟠居在剪壯堤子賈家大庄子一帶的山東保安隊第六旅、僞立剛匪五百由南方攻擊使之潰走敵棄屍六十八、

占領定遠 殲滅新四軍

【上海十六日電】日軍筒井部隊爲擊滅以河南省南部定遠爲中心在最近開始蠢動之新四軍、於十二日開始行動該日早突破敵前衛據點烏境鎭大平集之線潰滅敵軍主力、繼更急追敗敵中、至十三日午後四時占領定遠一掃附近一帶敵兵敵遺棄屍體百四十六

失章聲明

敬啓者敝楊存林於月內因公赴鞏源不愼將自身代慈善會章失去號碼一二零一八恐後發生意外之事特此聲明無論落到何人之手以切作廢恐未週知登報聲明
鞏源四站聲明人楊存林啓

失照聲明

啓者吳鳳山故父吳景春領名地一段照一張坐落安廣縣苗召村前八間房計地九垧南趙發北鳳山東田起才西叢山於大同二年三月因匪破園將房屋及該照一並燒燬除呈請補發外特此聲明
吳鳳山

失照聲明

啓者趙發領名地一段照一張坐落安廣縣苗召村前八間房計地六十五垧南至陳錫元北熊明山東郭振玉西叢山於大同二年三月被匪破園將該照及房屋一並燒燬除呈請補發新照外特此聲明
趙發

新京業勤打字學校招生啓事

啓者本校自創設以來曆經數載深蒙各界贊許茲更爲充實內容添設新式日文打字機並附設清潔宿舍數間如有志願謀求職業者請即來校接洽另有詳細簡章函附郵票二份即寄　新聘有修理機器教授
地址新京大馬路四道街口
電話（二）七四〇一番

喪失土地執照聲明作廢

左開土地執二張於 康德七年一月十一日因不愼喪失除呈長春縣轉請補發外失照聲明作廢
計開
1、權利人于天文民國十一年十二月廿二日領執照清字、第八二二一號坐落長春縣二區撫安鄉九甲十二牌、納租地九垧八畝七分面積原額地九垧八畝七分原扣地六畝浮多地五畝三分四至東苑姓西南北均至于姓
2、權利人關喜昌民國十二年一月廿一日領執照清字、第九、〇四五號坐落同前納租地五垧二畝六分面積原額地、〇五垧二畝六分浮多地一垧一畝九分荒地一畝四至東西本姓南北于姓
于天文
關喜昌

接兌聲明廣告

逕啓者茲有世一厚遷移新京將綏化全部出兌從中人說安將藥材舖墊及全部外欠賬目兌於天一堂接收雙方成立契約兌款當已交清自接兌日起前世一厚擔負保證及一切事宜與敝號不發生關係恐未週知此聲明
綏化縣天一堂經理人齊殿鴻啓事

失照聲明

啓者毛鳳城原領毛荒三段照三張號碼均不詳坐落苗召村青龍山屯一段計地二三垧五東至孫洪才南西均本主北趙姓二段計地九拾垧東張和起南西均本主北毛喜斌三段計地一八九垧東南西均本主北東有該照等於民國十九年間因防匪患將照埋地內爛碎除呈請補發新照外特此聲明
安廣縣苗召村毛鳳城

失照聲明

啓者茲因亡父錢順領名之清字第四八二九〇五號部照坐落敦化縣東鄉樹河早田拾四垧東張西王南分水北田於大同元年被火焚燬除呈請縣公署補發新照外特此登報聲明
敦化縣 錢國昌啓

失照聲明

啓者茲因臧琛領名之基字第二一八號執據坐落城內宅地二百七十方丈東韓姓西官胡同南大街北房身後田姓於大同元年胡匪襲城遺失除呈請縣公署補照外聲特此明
敦化縣 臧琛啓

童林傳出版了 招募分銷處

本號發行張濟山所作之武俠小說童林傳一部全書共四拾集每集計五萬言第一集業已出書了第二集已在印刷中日後逐集出書每集定價五角仍照預約價目二角五分單人購者三角郵費在外存書無多購者從速
新京分銷處 老德和祉、大陸書局、益智書店 大馬路 第一商場、振興合、胡魁章、四寶堂
新京永春路 發行所 春記紙店出版部

失照聲明

啓者敝人叢山自領戶管壹張字號不詳坐落前八間房屯地二段計壹百零四垧五北段地參十三垧南西至江姓北東至喬吳姓西段地七十壹垧五南北至江熊姓西東至喬吳姓劉姓於大同二年三月間被匪首五陽燒失除呈請補發外特此聲明
安廣縣苗召村民叢山

關於新股份繳欵注意

逕啓者本敝社新股份第一次繳納股欵之事已照左列決定於五月六日俱各通知在案茲因繳欵日期迫近故請 注意勿忘爲荷
計開
一、繳納金額 每壹股金拾貳圓五拾錢
一、繳納日期 康德七年五月三十一日
一、代收處所 日本興業銀行本店、同日本橋、東北、富山、名古屋、大阪、神戶、福岡各支店
朝鮮銀行本店、同東京、大阪、神戶、下關、大連各支店及大阪西區出張所
滿洲興業銀行本店、同安東、奉天、哈爾濱、齊齊哈爾各支店、滿洲中央銀行總行、同吉林、奉天、開原、撫順、營口、安東、哈爾濱、齊齊哈爾、大連義縣各分支行
康德七年五月十五日
滿洲電信電話株式會社

六次陸上運會

本報主辦舉行日期迫近

開會順序及職員已決定

在國都全市學生們待望中本報主辦的第六次全新京中小學校陸上對抗運動大會、定於本月十九日舉行、現在爲期已迫在目前、刻下由新京特別市公署、協和會、新京體育聯盟支部等關係機關網羅之大會役員及競技役員等、業已決定、尤其本年之競技役員、全係基於自治之精神、非如從前依賴局外者之舊例、由於僅以學校職員所結成之點觀之、實有劃期之刷新、今後自有新之動向、

又今年入場式時之奏樂、由於學童親善之意義、特由新京商業學校奏樂團到場吹奏、關係者對此頗爲感激、

又業已決定之、本年度大會開會順序、大會役員並以前大會之記錄如左、

委員 福島大同報總務
岩下大同報編輯局長
長島市公署保健科長
鈴木體育聯盟主事
泉教育科事務官
中瀨市視學
相馬市公署學務股長
北村市公署庶務股長
桑田體聯事務局主事
張協和會中央本部員

副會長 王市公署行政處長
副會長 陳市公署教育科長
委員長 大石大同報主幹

開會順序

一、學生一同入場（午前八時三十分）
一、職員一同入場
一、開會之辭（委員長）
一、升國旗（全體合唱國歌）
一、循環優勝旗、優勝盃返還式
一、會長致詞
一、選手代表宣誓
一、評判長宣言
一、建國體操（選手全體）
一、選手及職員一同退場
一、開始比賽
一、評判長講評
一、循環優勝旗優勝盃授與式
一、降國旗（全體合唱國歌）
一、閉會之辭（委員長）
一、三呼萬歲（副會長）

贊助人員

呂產業部大臣
孫民生部大臣
韓經濟部大臣
張司法部大臣
丁前實業部大臣
馮前司法部大臣
于新京特別市長
王商工公會副會長
中村協和會事務長

大會職員

會長

本大會保持的記錄

△六十米
高等女子 九秒〇二
優級女子 九秒〇二
國民女子 九秒〇七

△百米
高等男子 一二秒〇一
優級男子 一二秒〇二
國民男子 一二秒〇五
國民女子 一三秒〇二

△二百米
高等女子 三二秒〇一
優級女子 三二秒〇三
國民男子 二七秒〇七

△四百米
優級男子 一分二秒〇二

△八百米
高等男子 二分一二秒〇〇
優級男子 二分二六秒〇二

△五千米
高等男子 一七分三二秒〇五

△跳高
高等男子 一米六〇
高等女子 一米二〇
優級男子 一米五三
優級女子 一米二五

△跳高
高等男子 五米六八
高等女子 四米〇一
優級男子 五米六四
優級女子 三米六七

陰雨連綿中 兩樣心理

農民歡喜、市民憂愁

初夏的雨絲、連日滴落在國都、於陰雲層層的籠罩下、市民間却湧起兩條不同的希望心、一方面是憂愁萬分、另一面竟歡喜百倍、茲將這兩幕悲喜劇誌下、

A 市內的住房除了官舍街和商埠地大馬路一帶、全是鐵瓦的房蓋外其餘滿人的住宅區、十之七八是土培的泥房、泥墻泥蓋、在陰雨連綿的季節、屋內丁多丁冬雨滴的音響、是時有所聞的、但是在二年前一般房主倒很體貼住戶的苦處、所以每當春秋兩時悉由房主出資修抹房舍、雖然有時遇雨滲漏、房主也情願常爲修補、以博住戶之歡心、可是近年來因爲國都鬧着住房荒、所以一般可惡的房主、也就應機翻臉、一返從來優待住戶之積例、房子不給抹墻破不與補、塌與漏全不顧、還惡言惡色說、『你願住不願住？』一般可憐的住戶無處搬家、祇得隱忍怨氣、在這幾日陰雨的時候、住在破漏的泥房裡眞沒有爾在監獄裡來得舒服、因此在這雨滴不停聲敲在國都的季節、市內住民們皆免不了憂愁憤怨、齊聲嘆氣說、『這正是房漏更遭連夜雨啦！』

B 市外農村裡的民衆、現在已多數將種籽播撒在田野、連日刮着大風、他們眞恐怕這唯一的希望、會給一陣大風吹跑、因而在焦急的心念下、急的盼望着老天降雨、滋潤着地下的種籽結果是滿足了農民的希望連日貴如油的初夏雨絲、是綿連不斷的濕陰着大地的土層所以一般農民、在如願亦償之下、仰對着陰沈沈的天、莫不感激歡喜的萬分呢、

德赤十字社總裁 戈達公明日到京

德國赤十字會社總裁戈達公、並隨員二名、於十八日午前十一時廿分到達新京、屆時到站迎接者有滿赤理事長、副理事長、並理事及其他關係者等、到京後下榻於大和旅館、當晚午後六時半、出席張國務總理大臣的招待宴、陪賓爲滿赤總裁臧式毅氏與滿赤理事長副理事長理事等、

廿日午前十一時廿分、訪問滿赤會社、當時有戍兵廿名、聾啞兒童、助產士、家政婦共二百迎接、十一時卅一分於理事長室會見滿赤總裁、役員介紹後、由理事長說明滿赤事業概要、十一時五四分由滿赤總裁對戈達公贈呈有功章、對隨員贈特別贊助員章、然後乾杯、十一時五六分由戍兵、聾啞兒童致歡迎之辭後乃返回大和旅館云、

十萬開拓民入殖計劃 今年即可實現

對於日本大陸政策、有重要使命的滿洲開拓民入殖狀況、本年迎迓第四年度、並自中國事變勃發以來、對我國期待、頗呈昂揚、北邊振興、滿洲建設等觀之、其成果、滿日兩國、萬目睽睽注視之、本年四月調查入植狀況如左、使關係者喜歡、成人開拓民、集團、三萬三千五十六人、集合開拓組合數九十五組合、九千七百五十二人、訓練生數、訓練所總數爲五十所、二萬三千八百十一人、滿鐵訓練所數二十所、全人口六千七十二人、滿鐵自警村數二十三村、全人口爲一千五百人、結局、成人開拓民四萬四千三百八人、訓練生二萬九千九百五十三人總計七萬四千二百六十一人、除此外、本年末許入滿之第九次開拓團總數約一萬八千人（先遣隊約一千九百人既入植作業從事中）第十次開拓團先遣隊已在各訓練所入所受訓練故十年百萬戶計劃第四年度年內悠悠可見十萬開拓民之入植十年計劃向目的邁進、可以判明尚本年度起創設食料、飼料之增產農場、除勤勞奉仕隊之渡滿外、對于滿洲鑛工開發方面講求種種研究方法、東邊道之開發亦爲有望視不但農業方面而且鑛工漁業各方面、今後入植、比較過去困苦、極似爲圓滑進行、

四烈士遭難十週年

舉行盛大慰靈祭典

廿六日遭難塞北之曠野

昭和六年九月十八日夜、突如在柳條溝槍聲轟然一發、乃爲東亞天地黎明之兆、其後將逾十年、經過幾次之變轉、滿洲事變—滿洲建國、中國事變—新中國誕生等、東亞新秩序形將實現之今日、恰迎紀元二千六百年、全滿充滿慶賀之歡喜、建設新東亞聖業之時、滿日兩國民應意義深切紀念在大陸化爲英靈之幾多殉國英魂、今在地下亦示微笑、吾等際此應深感者、乃遭暴虐之張學良麾下慘手在興南之曠野射殺、成爲滿洲事變導火線之中村震太郎少佐（當時大尉）井杉延太郎上士外二名四烈士之英魂、將持有護照之日本將校不法逮捕、割耳抉眼後施以槍斃、且帶之之現欵物件悉數掠奪、張學良麾下興安屯墾軍之暴戾行爲實使日本國民切齒憤激、今年恰迎昭和六年六月廿六日中村大尉事件、之十週年、決定在四烈士遭難之現地與安南省西科後旗察爾森之丘建立之紀念碑前、舉行盛大之慰靈式典、

昭和十年六月經烈士之碑建設委員會手在遭難現地建設紀念碑、同月廿六日招待各遺族舉行盛大之除幕式、其後每年以是日爲紀念日、由鄉軍、西科後旗公署主辦之下、執行嚴肅之慰靈祭、本年特提前一個月、定於五月廿六日在興南西科後旗現地紀念碑前祭祀中村震太郎少佐、井杉延太郎上士、隨從者包金山及希洛哥夫四烈士之英靈、執行五族全體協同之祭典、並慰英魂之紀念運動會、作品展覽會、此外蒙民救恤之生活必需品販賣、滿赤之施療施藥、又當廿六日之慰靈祭當日在紀念碑前行蒙古獨特之角力、跳鬼、賽馬更行鄉軍奉納劍道大會及蒙古音樂鼓演、並上演滿劇映畫等預想亘前後二日間在塞北之曠野、定有一番空前之熱鬧、

般若寺廟會

於細雨中閉幕

爲慶祝釋尊之誕辰、並紀念佛教總會結成之一周年、特於十一日（初六日）起始、亘六日間於長春大街新京護國般若寺、舉行盛大之浴佛節法會連日拈香禮佛之善男信女、頗爲踴躍、統計其概數、竟突破七萬餘名、茲於昨天（十六日）豪華的浴佛盛會、於細雨霏霏中終了閉幕、更於午後二時、在該寺大殿、由民生部協和會中央本部、首都本部、社會慈善事業團體各代表二百餘名參加下、舉行了慶祝紀元二千六百年法要會、首由如光法師導領日滿僧侶百五十名出場、先揭揚日滿國旗、國歌合唱、宮城、帝宮、伊勢明治兩神宮遙拜、繼爲慶祝法文四弘誓願之朗讀、更由民生部各關係代表以日滿一德一心爲中心、講演後於午後四時許閉式云、

馬車巴斯

將出現新京市上

也許能緩和"交通難"

新京交通會社爲綏和國都之交通難、前會改革市內巴斯之路線、又夜十時以後拒絕料理、咖啡店之要事、觸又考究由新京驛及各營業所之乘客合乘案、未得首肯許可、陷入實行不可能、此次又研究出來最後之名案、使馬車巴斯登場此名案係櫻井事務發明、目下以自費向東洋汽車行定做試作車一輛約於最近即可完成此種馬車巴斯係對明治時代寵兒之箱馬車加以流線型之近代味車輪等均使用膠皮、以防動搖、俟試作車運到時、邀請各方面名士試乘、聽取意見、應改善之點加以改良、再大量製造合理的現姿於市內云、

行政司法官

採用考試要項

以本年度日本大學專門、高等學校等之卒業者爲中心的滿洲國之行政並司法高等官百八十名的採用考試如左實施、此旨以十六日付高文考試委員長星野長官之名發表、

△期日及時間 七月十六日午前九時基本法（日本憲法）正午民法、十七日經濟學、語學（除去日滿蒙俄英德法之中應試者的常用語）午後二時十五分常識、△十八日、東洋史（或日本史）選擇科目（哲學概論、世界地理、社會學、財政學、經濟史、商法、刑法行政法、民刑兩訴訟法、國際法、以上中二科目）

△人物考查 九月上旬起至十月上旬止限學術合格者及及格認定者於新京京城、福岡、京都、東京、仙臺指定實施、

△學術考試施行地 新京奉天哈爾濱、京城、福岡、山口、廣島、京都、名古屋、東京、仙臺札幌

△及格發表 揭載於八月下旬政府公報及官報、

△應試資格 至來年度四月現在滿三十歲之男子爲日滿大學、專門、高等學校卒業或將卒業者、檢定合格者並協和會中央本部長推薦之者、

△採用後之待遇 爲康德八年四月高等官試補入大同學院受一年教育後、更經適格考試任官爲高等官在學中給與試補之俸給

△應試手續 在六月廿日以前添寫本人自筆之應試願書、履歷書、家族調書及最終學校長之人物考查書、成績表、健康診斷書寫眞一張向國務院總務廳內考試委員會提出即可

遺族代表在市內參觀

爲迎將往呼倫貝爾草原弔戰歿將兵的鄉土代表、關東軍飯村參謀長於十五日午後六時起、由各參謀長谷川報道班長等列席之下、開晚餐會、先由飯村參謀長致辭、對此由中國代表本城嘉守少將、九州代表河野彌三郎氏各致有感謝之辭、而後即行歡談至午後八時始散會、又一行十六日午前中參拜忠靈塔、乘觀光汽車參觀市內午後乘十時卅五分發之列車一路赴海拉爾、

照片＝參拜忠靈塔（上）在新京市內參觀情形（下）

參加興亞書道大會

新京代表明晨東渡

爲期滿日華文化日趨緊密連繫、此次特在日本東京舉開興亞書道大會、我國派遣出席者共十名、新京由市公署教育科中瀨視學官、與臨河街國民學校校長吳動二氏出席、預定十八日午前八時由京出發在日滯留期間爲二十天云

大阪大正區火警

【大阪電】十五日午後七時五十分許大阪市大正區今木町二丁目福原鐵工所附近發火、燒失三原造船所之一部及福原、林兩鐵工所鐵床工場、（約五間坪）及附近住家二十戶等至十時五十五分始熄火損害約七十萬圓以上、

國都社會事業一瞥

本報記者 盧綸 （二）

宏濟院（下）

記得是某一年秋天有一個曾流浪過半輩子的女人、她因爲生活的重担、一天一天的壓迫下來了、漸漸感到有些筋疲力竭了、故此她在悽愛的迷惘中、曾詛咒着自己的命運、她更打算毀滅了她自己的一切、雖然她又覺着到她有活下去的必要、她決定再繼續着給社會給人群、盡一些她應作而尚未盡完的責任、因此她滿懷着希望的火花、投入某市濟良所、欲定暫作一時的安息、將生命活下去、也許會有第二個光明的來臨、她這樣期冀着、就在衣食無路之下、投到濟良所、然而入所以後使她絕望了、以往憧憬裡燦爛的火花、是這樣一天一天的沈滅而消逝出乎意料外的、是所裡給予她許多不良的印象她認爲這裡正好像人間地獄一般、她悔恨、她戰慄、終於在一個淒涼的夜裡、投環自殺了、她的生命看得比浮萍還要輕賤！終於追隨着落葉飄到滅亡永眠的國子裡這悽慘的結果造成就是黑暗的濟良所、賜給她的啊！

然而現在的宏濟院可並非昔比了、它在五色的旗幟下、受着王道甘露的滋潤、講的是博愛論的是仁慈、收容着貧病的婦孺、救濟徬徨於十字街頭的流浪漢

婦女入所後、有一位女指導員、領導她們去工作、縫紉、漿洗、烹調、用和靄像春水那般溫暖柔滑的性格、和她們終天在一塊兒工作着所以一般婦女們、無論是老與幼、同感到一種融洽幸福的欣快、

被收容的男人們、在朝食以後、照例有人領導他們去織毯、種地、學木工、她們和他們、固然是住在這與城市絕緣的一座院墻中、但是他們何嘗有一時一刻的歇停、他們是在習學着生活的能力、鍛練着將要健壯的身心、準備他日也作國家社會一員有用的人、而拋去寄生蟲的依賴心、養成自立自食的眞本領、

現在宏濟院內除了收容一般成人之外還陸續的使命一羣迷途的羔羊死掉了爸爸和媽媽的孤兒女入所、當局覺得可憐的他們、正像一棵青嫩的小樹、樹的嫩兒還沒有堅實和生全、就給小孩子們遭受這意外危運的風波、嫩弱的他們恐將在週遭的摧殘裡委死或絕滅、

當局深深的感到、這是一幕未來而必得享受的悲劇、

因此在人類愛的同情心下、把一羣失掉了父母與家庭的孤兒、悉數收容在宏濟院內、使他們一條小的生命、也將延長下去、在宏濟院的扶育下生長而健壯、也許將來在當局的期待意念裡、他們會像一個弱小的蜘蛛兒、枯乾的絲囊漸漸的豐富、拉開明亮的絲網、啟展它從未使用過的智謀、作一度初次的佈置和運籌、

叫陣陣飛翔的害蟲、闖入這網裡來、爲期是替公衆除害、掃滅這一羣欲毒人而自毒的害蟲直接似乎是給公衆謀樂利求幸福、雖然在間接裡、也正是投與他們一條解決生活的大道、使他們不會作一個職業戰綫的怯敗的勇士、社會裡一個無能白食的廢物

宏濟院裡百餘名的孤兒、受了這起死回生妙術的救療、興亞的使命也慢慢的侵佔了他們天眞的童心、

所以在白晝、在夜裡一帶的路人或夜行者、時常聽到他們朗讀書卷清脆的語聲、這正是他們自發的努力向上、稚弱的胸腔裡、也湧起奮飛鵬程的大志、纔有這樣勤動不怠攻讀的好現像、

孤兒在食讀之外、餘下來的時間、都由男女的教師、像個導親生孩子一樣的去玩耍嘻遊、他們和她們的臉上、終天的浮現着有如春天一般的溫和可愛、孤兒也就歡喜的接近他們的教師、可慶的孤兒啊！你們已經獲到了很多仁慈的父母、放下那一條忐忑的童念吧、在這宏濟院的園子裡、暫時過着你們安息的日子、學習各種社會所需要的技能將來再踏入這不容行屍走肉的社會、準備享受你們各個未來的、那永恒的舒適、快樂和安逸之絲、

一條拉了細長的追念之絲、被我拽回來以後一幕幕宏濟院片斷春天也似的影子、還是盤旋在我腦海上、使我永遠含着微笑、替被收容的貧民孤兒們、慶賀祝福

（照片＝孤兒在教室裡受課情況）

地照遺失聲明作廢

左列地照因抵押農商貸欵被經手人帶走統歸遺失在登報公告期內如無聲請異議者概作無效

領名人	坐落	東至	西至	南至	北至	種目	等則	畝數	遺失日期
徐慶	新城堡村 〃屯	劉天太	荒地	道	溝	旱田	下則	二一三〇	九一八事變遺失
彭萬齡	二道房村 羅皂溝屯	溝	壕	王玉亭	彭守範	旱田	中上	八〇〇	九一八事變遺失
翟順昌	大房申村 羊草溝屯	荒格	朱實琛	道	荒格	旱田	上	一五〇〇	九一八事變遺失
孫九如	孤楢子村 羅四家屯	道	道	道	〃	旱田	城	五三八〇	九一八事變遺失
李景芳	〃 老邊屯	周明閣	李柏令	道	荒隔	旱田	城	一九八〇	九一八事變遺失
李仙閣	〃	周明閣	周明閣	道	道	旱田	城	一五九〇	九一八事變遺失
楊青山	〃	董會	楊萬槐	道	道	旱田	中	三一〇〇	九一八事變遺失
畢振寰	二道房村 興隆峪	石成三	關海恩	道	壕	旱田	中	四二〇〇	九一八事變遺失
劉祥	五台子村 狐狸溝	胡金才	道	楊守成	楊守成	旱田	中	七六〇	九一八事變遺失
車慶榮	柏家溝村 顧家房屯	本主	李清芳	傅成海	壕	旱田	中	一〇六〇	九一八事變遺失
張化民	新城堡村 〃屯	韓閣臣	王永	道	溝	旱田	中	三八四〇	九一八事變遺失
趙鵬舉	二道房村 興隆峪屯	本主	官道	官道	趙玉坤	旱田	中	四〇〇〇	九一八事變遺失
薛萬貴	丁家房村 大泉眼屯	壕	本主	毛魁英	溝	旱田	中	一六〇〇	九一八事變遺失

地照遺失聲明作廢

左列地照因抵押農商貸欵被經手人帶走統歸遺失在登報公告期內如無聲請異議者概作無效

領名人	坐落	東至	西至	南至	北至	種目	等則	畝數	遺失日期
王廷臣	新城堡村 徐三家	道	道	溝	道	旱田	城則	一二〇〇	九一八事變遺失
金成珠	五台子村 同屯	于連清	李文魁	孫壽文	同	同	中則	四四〇	同
同	滿洲屯村 公主陵屯	道	道	道	溝	同	城則	二一八〇	同
同	同	本主	荒格	荒格	同	同	同	一二五〇	同
同	同	道	白實聚	金成玉	道	同	同	二〇六〇	同
楊樹發	孤樹子村 火石崗	道	道	毛	代雨新	同	同	二二一〇	同
朱玉英	柏家溝村 小溝屯	朱振海	廉萬全	邊萬昌	道壕	同	同	三五〇七	同
祁連城	孤樹子村 同屯	溝	道	王富臣	荒格	同	同	一二三〇〇	同
李芝田	登仕堡村 同屯	道	夏恩承	胡玉璞	王喜魁	同	上	一三一〇	同
任國財	孤樹子村 火石崗屯	康百忱	程亮	道	同	同	下	九五〇	同
洪萬有	大房申村 鳳岐堡屯	道	本主	道	康粲德	同	下	一〇〇〇〇	同
郎鴻昌	滿洲屯村 前屯	荒格	道	道	瀟有	同	城	三三二〇	同
白寶雲	同 公主陵屯	白珠	白珠	荒	同	同	同	二五八〇	同

地照遺失聲明作廢

左列地照因抵押農商貸欵被經手人帶走統歸遺失在登報公告期內如無聲請異議者概作無效

領名人	坐落	東至	西至	南至	北至	地目	等則	畝數	遺失日期
王貴元	〃	水溝	王兆祥	王兆祥	〃	〃	〃	二〇〇〇	九一八事變遺失
〃	〃	〃	〃	荒格	王兆祥	〃	〃	一〇〇〇	九一八事變遺失
〃	〃	王秉鈞	徐芳春	道	〃	〃	上	四〇〇〇	九一八事變遺失
〃	〃	王秉鈞	道	王秉文	王殿章	〃	中	二四〇〇	九一八事變遺失
〃	〃 大夏堡	道	〃	陽雨林	金國安	〃	〃	二四〇〇	九一八事變遺失
〃	〃 東頭台屯	王兆祥	〃	荒格	王兆祥	〃	〃	六〇〇	〃
〃	〃	〃	〃	〃	〃	〃	〃	二〇〇〇	〃
賈雨春	蔡恩寺村 五家子	道	壕溝	楊春生	劉景	〃	下	二〇八〇	〃
金成珠	滿洲屯村 〃	于連清	李文魁	李文魁	于連清	〃	中	一一一〇	〃

地照遺失聲明作廢

左列地照因抵押農商貸欵被經手人帶走統歸遺失在登報公告期內如無聲請異議者概作無效

領名人	坐落	東至	西至	南至	北至	地目	等則	畝數	遺失日期
周鳴岐	孤樹子村 〃屯	壕	〃	道	牧養	〃	下	一六九八〇	〃
李鳳池	〃 〃	道	〃	道	祁運城	〃	城	五一一〇	〃
孫永明	公主屯村	〃	荒格	馬太	〃	〃	〃	二〇四〇	〃
于殿榮	滿洲屯村 公主陵屯	張德生	道	榮	董春林	〃	〃	一八四〇	〃
任洪盤	孤樹子村 火石崗屯	吳興義	道	于沛鈞	吳道	〃	中	三五〇〇	〃
董魁一	〃 羅四家屯	道	〃	李智	張鳳儀	〃	下	九四〇	〃
〃	〃	李智	道	道	道	〃	中	八一〇	〃
王安	〃 火石崗	〃	〃	相珍	何王安	〃	下	二六四〇	〃
周廣利	〃 拉馬荒	周文林	周文會	㚒寶生	玫	〃	中	二七四〇	〃

1、青訓生洗完了臉、洗臉盆子、整然排列、有人說『這好像戰鬪帽的樣子呢』

2、春陽映及鍬光、『今天到何處耕作呢』、青訓生們、互相談笑、精神煥發、往實習地去

3、『做好了、做好了』他們熱心作土坯子

4、土坯子—你看這麽多呀、

5、鈴、『噹噹噹噹』一鳴鐘、訓練生一齊整列點候點名、嗣後進至教室或宿舍、

6、起床喇叭嘹喨響起、雖然是春天、但早晨還是黑暗的

7、『前進！前進！』挺胸前進步調明朗、夢着我帝國的光榮的未來

8、看他們的臉上是豐滿的、他們双肩肩負着我國的前途、

9、工作後、常作捉自的遊戲「那邊？」「這邊」、青年們非常的快樂

10、潑剌的元氣、青年們高舉双手、作早晨操、

11、騎馬戲的合戰、展開了拉拉隊的歡聲、響及校庭、

12、開拓沃野、爲指導後進、請更進一步

森永牛奶糖

風味絕佳
滋養豐富

不思飲食 康牛錠

富士山牌

主治症
消化不良
食慾不振
諸胃腸病
恢復病弱
便秘瀉痢

用法
一日三回
一回四錠
飯後服用

滿洲國方面自然亦有使用來篤洋墨水 物美價廉

來篤洋墨水係大衆之認識所支持若故斷然爲斯界之執牛耳者

會社、銀行、學校、官署、商店農村必備之來篤洋墨水

受日本民衆歡迎之來篤洋墨水亦必受善隣之滿洲國民衆所歡迎者

滿日親善先自來篤起!! 故每戶宜備一瓶!! 來篤之聲價可滿足大衆之期待!!

萬年筆用 自來筆用

ライトインキ

來篤墨水

大瓶小瓶各種全國文具店均代售

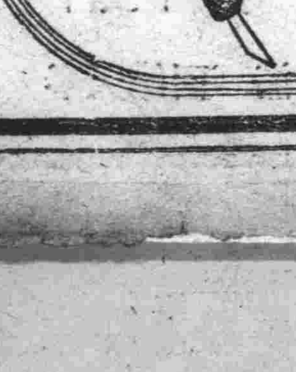

本舖東京 篠崎インキ製造株式會社

生之温室 【18】

本報懸賞應徵一等當選作品

金音作　夢幻繪

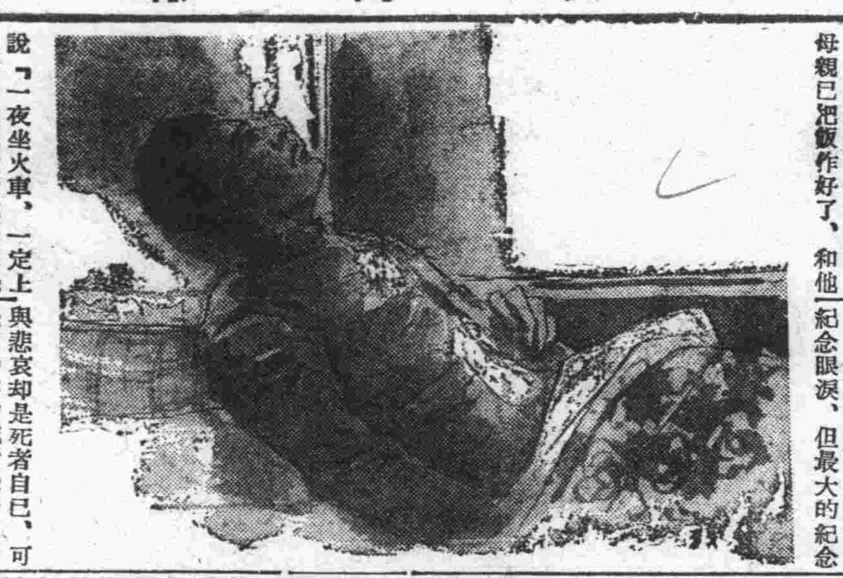

和我嚷分家呢，你嬸母娘家慫恿告你叔叔，他又管不了你的新嬸母，兩口子成天躺在坑上抽大煙，……」

「叔叔太墮落了，」想着輕輕走出上屋，向西廂房走過來，到窗前，低聲問道，

「叔叔起來了麼？」

「……………」

「叔叔睡看麼？」

「……誰？」

「寬，」

「噢侄子啊，我害沒起來，一會見罷，」

周寬懶懶的走回上屋，母親已把飯作好了，和他說「一夜坐火車，一定上火，吃點稀飯，再睡一覺罷，」

勉强的吃了碗半稀飯八點多鐘了，叔叔還不會起身，爲了不忍使母親失望他躺在母親給預備好的被褥上，閉上眼，父親今天想上班，臨走說，「你祖父如有變故，上對門打電話，回頭你和你叔叔談談可是別惹他生氣，」

「明白了，爸爸，」

無論如何也不能睡下去的周寬躺在坑上反使他頭腦昏沉他想着K地的幾個朋友自已的事情貴鎬以及擺在眼前已幾破裂現象的家庭，祖父最後的掙扎，叔叔的墮落，自有記憶直到現在的墮落，……還有總講着「手足情分」的父親，這好人，永遠是那們原諒着弟弟，開付欠債，甚麼買煙土，幫助他打牌子裡領姑娘，一點傳統思想使這人成爲讀書知禮十足東方道義的紳士，在吸收新時代思想的寬，自然不以爲然的，但他從不會表示這意識來，在成長父親那種時代環境下，周寬不缺少一種容觀的原諒，而反倒對父親的行爲生了莫大的崇敬，

「祖父的病不會好了罷」寬想那老人，一點點回憶就會把他衰老的軀體毀滅的，祖父並沒有胡塗，却清楚的望到死的影子，才對他說，「我不甘心，」若這生的意識還熾烈的抓着老人的心，則過去的光輝更是一把痛苦的刀，割着暮年寂寞的心，但身體究竟不中用了。

死是個不可知的謎罷，一剎那，它取得掙扎求生人的堅强的靈魂，使之消亡，死去的對活人雖留下紀念眼淚，但最大的紀念與悲哀却是死者自已，可是這時候的死者是否又已失掉這點感覺了呢，生和死僅距離一步，却極端的造成了兩個世界，……

自已的戀愛呢？還不是苦中樂？一個青年果眞需要愛情麼？這人世果眞有所謂愛情麼？想及此他更憂鬱了，愛情該不是對人生的一種陷害，而當是一點温暖，熱與力，可是它爲什麼又有失掉一天呢？把失掉的愛用力去詛咒，一面另追求個新的開始，這新舊會有什麼差別呢！舊的已給了你以病苦新的不給你更大的痛苦麼—太矛盾了劉斌的話雖有過激之點，可是一個人若眞能「愛就愛，不愛丟開」的話，會解救自已的罷，但人是有理性同時也有感情的東西呵，人是明已知道不愛了却無力丟開的勇氣的動物呵，人是……那又如何是好啊？

兩人純潔愛情已保持了好些年，還記憶太清楚，分明，自已還記得許多次兩人把身心溶融於愛網裡，

北京棱園崇效寺 數千株牡丹盛開

潔

時屆暮春，夏至甫過，在此薰風送暖，杜鵑狂啼的季節，號稱花王的牡丹又開額怒放，或紅似丹霞，或淡如人面，再襯以綠葉三四，的確秀美宜人此系以牡丹馳名者，有兩處，一爲崇效寺，一爲中央公園，崇效寺在宣武門外白紙坊，乃唐代之古刹爲貞觀元年所建，賜額崇效，相傳唐幽州節度使劉濟捨宅爲之，寺近荒郊，住戶甚少，寺之左右，荒塚林立，亂草叢生，因寺內棗花極好，故名之曰「棗林寺」後棗花漸少，始改今名，元至正初年重葺明天順中重修，嘉靖壬午辛亥，經太監袁福，李朗等，先後於寺中建造藏經閣五楹，隆慶二年建萬緣碑心而碑之首鐫瓦屋形式碑心則鑲小碑形，高一尺有餘，勒文共上，上下四旁，駢列小格，每格均作屋形，前後共一百五十八格，中鐫人名，一萬有餘共藏經閣之東北有台一座台後有僧塔三座，四圍環植棗樹千餘株，遜清治中新城刑部尚書王文簡公•漁洋•改名爲棗花寺，康熙時又復今名，該寺於乾隆中，以丁香爲最盛，而今以牡丹爲極盛，色色俱備無種不全，尤以綠色者爲第一，又有芍葯亦極佳，每年花開之時，寺中方丈，例東邀達官貴人，騷客名士，閨閣淑媛，藝林鉅子，到寺欣賞，京中文人墨客，每歲此際，亦視爲游賞之地，據方丈越宗云，寺中之牡丹，所以馳名宇內者，因花朵大，品類全，初由山東曹州購牡丹時，還在遜清之初，迄今已達二百八十餘年，寺中之牡丹，最怕折取，如果發生被人折斷情事，共花絕不再開，故免去一些無知之人入廟，以妨有折花之行爲，向來除去約請達官名士閨閣淑媛外，其餘之知識份子，欲參觀者，須購門票，此不過略加限制而已，近日天朗氣清，清涼冷冷之崇效寺門前，被各處之人士，點綴得又成車水馬龍，盛況空前矣，中央公園，共有牡丹四十餘畦，約達一千五百餘株，佳種極多，繁殖亦盛，爲外間所不經見之佳種如•姚黃，魏紫，歐碧，趙粉，白玉，二喬，美人紅，大葉黃，紫雲仙，藕然魁，甘草黃，大金粉，狀元紅，秦紅，豆綠，銀水金鱗，崑山玉光，海棠霞燦，冰照紅石，仙人玉指等，而嬌容三變一種，尤爲奇特，朝則微碧，午後粉白，夜則紅紫相間，一日三變其色，實稱爲城中第一位，這完全出於培養之工夫深，日來名園勝景，被賞花人士，點綴得花團錦簇徘徊其間，不忍遽去

按牡丹花與芍藥花，在古時本爲一種，稱爲芍藥花，後至唐代，乃分爲二始有牡丹花之名芍藥爲中華獨有之花，每屆夏曆四月左右，京城大街小巷，亦有售賣此花者，是花在先產於豐台，一期彌涯，當花甫含苞，即折枝背入京城，沿街叫賣，朱門閨閣，多喜購買，牡丹乃係木本，雍容華貴之態頗實超越芍葯之上，各大府第，皆於花池之內，種植數十餘株，顏色鮮豔，香味撲鼻，在花草中，尤權第一，從前唐朝立國長安牡丹多種在關中各地，相傳武則天因花開稍遲，貶入洛陽，故洛陽牡丹，盛極一時，隨地種植，皆可起自明朝，南花園工匠，盡量培養到現在海瀛台附近之牡丹，仍是接連開放有高至四五尺以上之木本年代久遠，可想而知，在北京養牡丹，多由名手辦理稱爲「把式」或名「花兒匠」適宜地點，以右安門外豐台草橋，爲第一名地，泉水甘温，土脈肥美，廟市之牡丹花，多由此地運來明代南花園，培養牡丹，也有「花兒匠」至遜清，仍舊未改，現在景山壽皇殿左右，亦有牡丹多株，紅紫芬芝葛巾，姚黃，十分動人，

拿破崙與鼓手

植生

拿破崙於某次檢閱軍隊畢，見一童，詢以所事，據答爲軍中鼓手，拿氏乃命其擊「召集」鼓，繼以「進行」鼓，均中節拍，嗣又發衝鋒令，鼓聲跳起，一時場中似有喊殺聲震撼耳際，恍如置身戰場然，拿氏不禁連聲稱許，旋謂之曰：今當鼓「退兵」矣，童子聞言，忽棄錘，趨前跪地曰「恕不如命」，詰其所以，則云：「未嘗習此，蓋法國戰士永不敗退，退兵鼓將無所用，故未習之耳」，言次拿破崙大受感動，即對軍士曰：「余從此童子而獲一教訓矣！彼既不識退兵鼓，則法國軍隊能被向敵人乎？」此後拿氏每出戰，輒以童子語誡部下，此殆與法蘭西字典中無「難」字一語同一作用也，

題壁詩輯軼（一）

則明

◇賦情詩，女郎慧靖，題於朗軒壁上，清豔特絕詩云，「自憐新鬢好，對鏡久夷猶，回身瞥見郎，含羞整鬟頭」，「花間郎並行，低說夜來話，蝴蝶學嬌癡，飛來傍裙帶」，「美殺葉底花，色嬌香不漏安得郎如葉，長將玉肌覆」

◇張安期有潭百畝，環植芙蓉，秋來紅妝相映，殊艷麗，故多有雅人名姝遊冶其間也，而一女子曾題詩於芙蓉亭上云，「美蓉花發滿江紅，盡道芙蓉勝妾容，昨日妾從堤上過如何人不看芙蓉」，辭意風騷蘊藉，

◇昔某客過過淮泗於澄江旅館壁上見詩云，「美人在時花滿堂，美人去後留空床，床上繡衾閑不寢至今三載猶餘香，香亦竟不滅，人亦竟不來，相思復相憶，白露濕蒼苔」，話意幽抑雋逸，纏綿思憶之致，溢於字外，是古雅遺香者也，

◇廣陵道河亭上，有題詩云，「穀雨初晴綠漲溝落花流水共浮沉，東風莫掃榆錢去，爲買殘春更少留」，當爲春時河亭畔踏青仕女們所作也，詩意亦復清新可喜，

◇寒山子題壁云，「鵞荳香生洞水深，溪邊閒立聽風吟，有人識得寒山子直到天臺寺裡尋」

◇有人題詩太行石壁上云，「太行千里蓮芳草，獨酌一杯天地小醉臥花間人不知黃鸝啼破春山曉」

◇進士竇翰題雪菴壁云「當初何不解漁樵，卜得龍門避世高，別有乾坤生晝夜，更無江海作波濤，持齋諒是慚匡衆，說法惟聞誦楚騷，鐵石心腸誰識得，豈無太史筆如刀」可謂詩史，雪菴和尚者無考唯知伊於靖難時，往來黔中乘小艇讀楚騷，讀一葉則沉一葉讀畢大叫慟也，

稽文恭 老於世故 委曲求全

長洲稽文恭公顧庭，以翰林累官至文淵閣大學士乾隆五十五年，舉行千叟宴，高宗命文恭爲漢大臣領班，一時稱爲盛事，文恭與高宗同庚，八十生辰本在乾隆五十五年六月，謂臣不敢先君，擬改期於萬壽後，上嘉其知禮，化定八月十九日，遣侍衛明安爲之稱觴，賜御詩及上方珍玩金幣無算，海內榮之，文恭在政府與和坤同事的時候很多，對於和坤一切行爲，心裏很不贊成但有在表面上，又不能不虛與委蛇，文恭書法秀勁當時士大夫，咸以得其片紙隻字爲榮，一日和坤以素楮乞書，文恭不便當面拒絕，遂對紙帶歸，過了幾次，召翰林五六人飲於堂，飯後，正在閒談之際童子請曰，墨具矣，文恭叱之之云，有客在坐，安能作書，客云吾儕正樂觀相公的用筆以爲法則，遂對客書之，剛剛寫了一半，童子忽覆其墨，恭起詬讓之，客爲之再三求情乃已蓋因文恭本不願意爲和坤作書，預屬童子覆墨，至若所請來幾個翰林，皆係和坤的門下士，故使親見之，以便言於和坤，俾無他種疑惑，其不憚委曲以全所守有如此，文恭翌日謝和坤曰，徒欺公的佳紙實在抱歉得很，遂把此一重公衆，無形的擱置，

記名流壓詩條

新民

當民國十餘年間時，上海灘上，風尙所至，詩謎一道，曾盛行一時，始由數家報紙上，以文人遊戲性質，特闢詩謎一欄，殲則新世界，大世界，以及各旅館茶社中，均設有詩謎攤，遂與賭博無異，而此種詩謎遊戲，當時北京亦有之，名曰「壓詩條」在清季時，一般貴冑顯官多善爲之，入民國後，新宦僚多趨於叉麻雀，推牌九渚戲，此道漸漸無人過問，甲子以後，清室陳朱兩師傅，及三六橋，寶瑞臣，紹樾千，達擊父，蒙古貢那諸王等，倘結有一會，月集一次或兩次，始設於北京什刹海北岸，日「亦詩龕」，後亦詩龕爲人所佔據，遂改在各人私邸，輪流宴集，酒闌興至則以壓詩條爲戲，每條自十元至二十元不等，就中以寶瑞臣最能壓，每壓必操勝券，而寶復善於辭令欵諧百出，故一時有「小曼倩」之雅號，每次集會若無寶在，則合座均爲不歡，迨馮玉祥倒戈以後，此會中人多埋首不出，其後此會遂隨時事之變遷，而風流雲散矣，

女性的比喻

張醉丐

昨見友人案頭，箋上寫着女性的比喻，文云「女性好比薔薇，美麗而不可親，若是拼着勇氣去親近也無非給你扎上一個刺」「女性好比橡皮糖機入口時，甜香有味，嚼到後來味則淡矣」「女性好比西瓜子，放在棹上不喫，似乎難過，既吃了，又非吃完不可，終久非口乾舌燥不可」「女性好比鴉片烟未上癮時，越吸越有趣，等到吸上了癮，便戀戀不捨，結果非等到送命不止」讀此幾句言談，知其對於接近女性的經過，純由閱中得來，不禁深有所感，因此謅詩四絕，以湊閑趣

調脂弄粉費商量，此事還須較短長，人海蒼茫春夢覺，最難消受女兒香，愁聽情場懊惱歌，顧從生平勇氣盡消磨，自古男兒好色多，朝朝暮暮傍妝臺，惟有癡情孕禍胎，實際添經驗，自古男兒綺麗文章多口孽，人生煩惱此中來，女性嬌柔故愛看，縱情終日爲尋歡，老來但願身强健，服藥先嘗獨睡丸，

幽靈隨筆

—（鶴）—

△人生如放砲，雖不能定其遠近，而能定其方向，

△人生如推手車，擇坦途而推之，始無傾覆之患

△人生如登峻嶺，努力向上，終能造其極巔，

△人生如渡蒼海，平心靜氣，自安然達於彼岸，

△人生如盞油燈炷心大，油易盡，燈易滅，

△人生如朶鮮花，插美人頭上，則能助其艷投糞土坑中，不能止其臭，

△人生如播種，種瓜得瓜種豆得豆，

△人生如素絲，染紅則紅染黃則黃，

△人生如株小樹，小雖彎曲，大而自直，

△人生如走路，曲經康莊行人自定，

俗語箴世良言（三）

（都門落拓生）

人居矮簷下，誰敢不低頭，將相本無種，男兒當自强，家有二斗糧，不當小孩王，萬惡淫爲首，百善孝爲先，孩子自已的好，妻子人家的好，打到媳婦揉到麵，當面教子，背她教妻做豆腐買了河窪地，水裡來漿裡去，生來既是八合米，走遍天下不滿升，這山望着那山高，那山也不能打胡椒，管一飢不能管百飽，爹有媽有，不如懷揣自有一兒一女一枝花，多兒多女多寃家，無兒無女如活菩薩，只穿朋友衣，不佔朋友妻，兎子滿山跑，到老歸舊窩，萬丈高樓從地起，能養賊子令人怕，不養痴兒令人罵，有福不用忙，無福跑斷腸，姦情出人命，賭博出賊行，狗咀裡吐不出象牙來，扒葱扒蒜莫扒人，躭的老，死的早，小人發財如受罪，乍穿靴子高抬脚，走三家不用問行市，少說話多磕頭，禮多人不怪，管三尺門裡，不管三尺門外，武大郎賣棉花人熊貨昂，張飛賣刺蝟，人硬貨扎手，眼是觀寶珠，嘴是試金石，吃東西仗牙口，辦事仗舍口，飯後覺，如毒藥，誰是誰的夫，誰是誰的妻，黃泉路上不相逢，

法國的飯票制度

在經濟戰日益激烈的現在，一往共傳統自由而自誇的法國，也不得不實行全面的經濟統制，李諾財長在無線電放送演說，也大聲急呼說是物價騰貴，爲避免此種惡性物價之循環起見，無論如何，也得實行全面的金融經濟統制於是從三月份起，已經公布了很多的統制法令，

共規定如下

他們第一個條件，就是凡住在法國內者無論何人，都得有消費的限制，購買食料品及其他日用品，都得準備記名式的票，與爲領受這種票據，於爲四月一日以前，向當局呈報，現在舉個食糧統制規定的例子如左

每頓一人菜三盤

餜食店，每週火，水，金，三日均須閉店，飯店每位食客不得吃兩盤以上的菜，肉則僅限於一盤，但湯則不在此內。

而統制强化，並不僅限於食糧部門，煤油與酒類亦有限制，即自用汽車，汽油購入量，每月按一輛之消耗量，而規定之，至於飯店之酒類（除葡萄酒）販賣每週火，木，土三日禁止，迄至七月一日以後，酒類之零賣量，則僅賣兩升以內云，

意人約瑟加斯巴氏 通曉百十四種文字 他說中國文字最難學

據世界語學者的統計，全世界的語言，共有二千七百九十六種之多，目前尙難找到一個對世界語完全通曉的語言學家，但有一位懂得多的意大利人，他通曉一百十四種文字，更懂得七十二種方言，這位意大利語言學者的姓名是「約瑟加斯巴」他研究一國的語言，往往數月即通，在他通曉的各國方言中，有五十四種，能說得像當地土著一樣的純熟，

他曾費了許多時間，努力於中國語言文字的研究，可是結果他表示很失望，對人說，「我學習各國文字，從來沒遇到像學習中國文字這般困難的，」

新中國的女性

十四、女教員

北京的女教員，也和其他地方的一樣，秉着天賦的母性温柔，每日教授着天眞的學子，粉筆的灰塵雖苦而對於第二代國民知識的增養上是有一大功勞的，

幽默詩話（古）

思齊廬主

吃之一字本生活問題中先決之條件也，故身居九重者，必玉食萬方，榮膺顯秩者，必食前方丈，以及紈綺子弟之復饜膏粱，裙展成性者之象白駝峯，下此者平民之脫粟果腹，食民之膓習藜莧更有親串之往來，朋友之交際，慶弔酬酢，罔不包含於吃之範圍中，庸詎知吃難人生之常事，亦人生一大難事，薛皆三進士曾以詩句道破吃飯之眞銓，其句云「人生只有修行好，天下無如吃飯難」，觀於此則解決吃飯問題，必先修有啜飯術之可能，然後肆口大嚼，不虞其無着落矣，吾則，西山之薇蕨，不足飽餓士之口腹，騖粱之續者，無處覓蹴而之食矣，

又方敏恕公因奔走拿人之議戍，極顚沛流離之致因清涼寺僧名中州者之周卹，遂贈詩云，「須知世上逃名易，只有城中乞食難，」於倉皇行色中，道出人生之三昧，誠以爲巢許洗耳之高，時代造成之與吹吳市之簫，以延生命實有難易之不同焉，世之忽視吃飯爲容易者，其殆未深諳人生閱歷之故耳，

仕宦而至將相，富貴而爲公侯此人情之所榮四夫正婦所驚駭而詩耀之事也乃唐王昌齡竟於閨怨詩句中，道出悔恨之心情，抑何其幽默耶！其詩云「閨中少婦不知愁，春日凝妝上翠樓，忽見陌頭楊柳色悔叫夫婿覓封侯，」今人醉心封侯，致衾枕之半寒者，以及督其夫，使之飛而食肉者，其亦爲未登春日翠樓，而見青青柳色，思及遠人焉

春日鶯歌，乃禽鳥應時之貢獻，故春日載陽，必聞嚶嚶鶯聲，婉轉動人焉戴仲若載酒聽之，認爲俗耳鍼砭，詩腸鼓吹，綿蠻清歌，誠天籟也，乃蓋嘉運之伊州歌，竟寫閨人之思遠，惡及鶯聲，其詩云「打起黃鶯兒，莫教枝上啼，啼時驚妾夢，不得到遼西，」寫閨人爲貪戀夢景之片刻歡娛，縱鶯黃悅耳，亦須打起，恐驚美夢也，乃朱受新咏春鶯詩云「任爾樓頭啼小雨，美人夢已到漁陽」閨中春夢慳驚覺，是共遠人在想，必不甚切，若具有望夫化石之癡誠，則鶯啼儘管啼，而美人遠夢，仍自入夢矣，則打起啼鶯，實覺多事矣，

食色性也，况在青年血氣未定，共好好之心殆尤甚焉，惟「家花不如野花，」古有明訓，一般青年多垂青於路柳牆花，以寄意焉，杭州有張夫人者，姿美而賓慧

新治淋內服特效劑

寒-尿-治 G-U-CIDE

片濁靠衆根發 藥白淋可出斷復 服五速力即不 內治迅效服絕 爲專

各埠著名大藥房均有出售

失照聲明

鄙有地二十八坰坐落舒蘭縣一區二道河子東至張姓西至河南至李北至郭於民國十七年六月二十八日領清字四零八一號執據一張因匪患損失除請縣署補發新照外特此聲明作廢 舒蘭郭龍興啓

失照聲明

鄙有地六坰八畝八分坐落舒蘭縣二區白旗屯東至郤姓西至溝南至邵北至劉於民國七年十一月二十八日領清字執據二一九五號一張因匪患喪失除請縣署補發新照外特此聲明作廢 舒蘭王寬啓

龍字老牌醬油

龍

味美而甘 富於滋養

姊妹品 萬字老牌醬油

奉天鐵西 滿洲野田醬油株式會社

最迅速而正當的治療新方法

☆鼻子不好則腦與身體面貌亦必不好

鼻涕常流 鼻氣不透

病狀報告用紙（3）

鼻汁：多、少、濃、清鼻涕、膏黃色、臭、乾、

鼻塞：不塞 時常塞住、左右換班塞住、一方時常塞住、雙方皆常塞住、

嗅覺：一知味、稍知味、一點不知味、

其他：頭痛。頭重、視力弱、耳聾、耳鳴、記憶力思索力減退、喘息、失眠、鼻氣臭、眠發鼾聲、越睡越乏、鼻涕流入咽喉、鼻聲呼吸困難、張口睡、胃腸不良食慾衰退

日本東京市芝區南佐久間町二丁目二番地

★申込所★ 確報堂藥品部

水性塗料

卡塞銀（カセイン）

阿造兒（アゾール）

急告!!!

房屋刷新的時節已然到了！

可是利用什麼塗料好呢？

只有老牌兒卡塞銀（カセイン）阿造兒（アゾール）是唯一之良品不掉色，不變色，大家要曉得市中水性塗料雖然很多但是塗上牆壁是不堅固的結果，要把我們穿的衣裳要染髒了所以卡塞銀（カセイン）阿造兒（アゾール）是希望大家快利用

用途　內壁、應接室、書齋、病院、教會、寺院等

品目　三十公斤木箱，其他五封度袋入，各種顏色俱全

販賣店　各埠有名油漆舖五金行均有代售（樣本各代售處有）

新發賣　幹嗎（ガンマー）半油性塗料　二十五瓩罐　五瓩罐　均有

滿洲關西ペイント株式會社製品

滿洲總批發處　株式會社　丸山洋行　塗料批發部

等諸君乞注意　新近於本外行卡塞銀，阿造兒類似同品稱卡塞銀、阿造兒埠　諸君乞注意

宝山百貨店

訃聞

不孝男光武等罪孽深重禍延顯考前吉林德惠稅捐局局長吉林市政籌備處處長吉林省政府教育廳廳長吉林省議會議長劉公諱樹春痛於康德七年五月十三日卯時壽終正寢距生於清光緒十二年三月十八日午時享壽五十有五歲光武等親視含殮遵禮成服謹奉

襯慈命擇於國曆五月二十一日 夏曆四月十五日 發引扶櫬回籍擇期安葬 祖塋叨備

謹擇於 國曆五月十九日 夏曆四月十三日 開弔修經

國曆五月二十日 夏曆四月十四日 成主禮祭酬奠

國曆五月二十一日 夏曆四月十五日 發引

誼恐訃不週哀此奉

聞　鄉學黌友 成

奉襯慈命孤哀子劉光武（鐵的）弼　泣血稽顙

期服孫劉虎　謹

族繁不及備載

喪居吉林市舊電燈廠北一條胡同二號劉宅

省令市縣調查具報 初等教育擴充狀況

【奉天】省當局頃通令各市縣關於各市縣對初等教育擴充狀況應火速調查列表具報、以憑核辦云、

好雨知時 農民稱慶

【奉天】由入春以來奉天地方、迄未降雨、在奉耕播種上、農民均感亢旱、尤其近日狂風肆虐、致使春耕上感受威脅、本月十五日晨即陰雲四佈、九時起細雨濛濛至入夜仍繼續降下甘露、農民均額手稱慶、莫不謂好雨知時云、

宏濟院義擧 異鄉客慶復甦

【遼陽】宏濟院自去歲創立以來、收容貧病孤兒已達四十餘人、日前有洪景雲年廿四歲奉天大北關人劉雲升廿六歲吉林乾安縣人、均以貧病被收容於宏濟院、經石主事適當救療慶得復甦、乃通知其家族領回、得以全家團圓、眞是重生人世、咸感宏濟院莫大德惠云、

錦縣公署通令各村 修治縣下國道

【錦州】國道之完整否、承關交通至爲重要、當此夏初之際、正修治之時、錦縣公署、頃爲使縣下國道之堅固、期平坦化、遂於月之十三日、通令縣下各村公所、着於近日、將管下國道、一律修治完整、以利交通、聞各村奉令後、即將開工修治云、

各區清潔檢查 逐日依次實行

【齊齊哈爾】本市清潔大檢查、於警察廳與市公署協同之下、依照計劃、着手施行、由月之十一日始預定至十八日止、以七日間之工作日程實施之、而亘全市區及警廳管下各派出所管界內、如檢查時市民間有不清潔者、則施以再檢查認爲合格後、方能發給檢查證、爰將其施行之月日及區域、依次誌左

五月十一日、青云路、新生路、商埠路派出所

五月十二日、五福里、新立屯派出所

五月十三日、驛前、新馬路派出所

五月十四日、正陽街、城隍廟派出所

五月十六日、東莱市、南門外、潘家胡同派出所

五月十七日、北大街、西門、東樹林派出所

五月十八日、水上、葫蘆頭派出所

道德會講演團 視察蒞海

【海城】海城縣道德會、經劉慧閣、張鐵航、張鑫華、李錦春、葉重三等、提倡創立、現已就緒、於月之十日、由奉天總分會講演視察團、主任王佐卿蕭容秋等五人、由蓋平轉途來海、同時奉天新京總會高總裁、孫法育部長、及奉天總分會鄭會長、康理事長等、同時抵海、由海城分會李會長、葉副會長、宮理事長、及鞍山徐理事長等、蒞站迎迓、當即抵會、作臨時講演闡道德義旨、旋又視察會務一切、指示進行手續、並招集牛莊、騰鰲堡、大高坎各分會長、開聯合會議、依新京章則、另行組織、指示一切手續、及於十三日、視察公畢、乃均行回奉云、

圖書館、教育館 事務講習開始

【奉天】省當局會計畫招集全省各市縣圖書館講習會、茲於今(十七日)上午九時、在全省卅三圖書館、及民教館各員參加下、在省教育會(第一會場)正式開幕、首由馬民生廳長訓示、繼指示事項、然後開始講習共爲十七、八、九、廿日四日間、廿一日起至廿三日三日間、在瀋陽圖書館(第二會場)舉行講習會云、

火後貧民無以爲生 市署及慈善家出資救濟

【哈爾濱】道外太古十六道街之大火災、事後經市公署社會科之調查、大多數爲貧困之平民、對於生活上大感困難、除該科每月撥出三百元救濟費外、其他國內各大慈善家、慈善團體、寄附救濟金者、每日大有人在、茲將其調查之不能生活者計爲十七家、七十二人誌之如次、

△左廣增、二十八歲、製糖菓者一家四口、△崔寶琛、年五十五歲、保定人販賣雜草、一家四口、△尹岐峯、年三十六歲、濟河人、小販、一家二口△徐林、年三十五歲、呼蘭人、苦力、一家三口、△卜新明、四十五歲、清河人、苦力、一家四口△孫魁福五十四歲、昌黎人、木工、一家七口、△周殿棟、五十歲、双城人、苦力、一家六口、△顧田氏六十歲、山東人、一家二口、△王素賢、五十一歲錦州人、木工一家七口、△宋魁、年六十歲、本市人、趕斗車、一家十口、△依振東、年三十八歲、阿城人、趕車夫一家二口△常育山、六十歲、拉林人、車夫、一家五口、△楊占儒、四十五歲、安徽人、苦力一家二口、△杜瑞蓮、年三十一歲、清河人、苦力、一家四口、△孫立興、五十一歲、肥城人、趕斗車一家四口、△張發、年三十八歲、双城人、苦力、一家四口、△徐翩氏、年三十二歲、河北人一家二口、均不能維持生活、其他住戶商號四十餘家、均能謀生、不必救濟云、

家畜傳染病 四月份統計

【哈爾濱】市內家畜傳染病四月份發生之數目、近經衛生處獸醫股之統計如次、馬鼻疽二頭、殺斃、牛炭疽一頭斃死、牛疫一百廿一頭、斃死廿九頭、殺死十八頭、恢復七十四頭、猪虎列拉四口、斃死、牛結核一頭、狂犬病四頭斃死、羊百斯篤七頭全部斃死云、

保持市街綠化完整 令民愛護既植林木

【錦州】錦州市公署、爲帝政紀念林之造成、遂於市內、各街巷、廣植樹木、至五月十二日、全市植樹工作、已告完竣、市當局、爲保持全市綠化、對於所植樹林須爲愛護、當令全市各區、警示市民、一體愛護、勿稍損害、而對紀念林、表示崇敬云、

濱江省聯協議會 七月下旬擧開

【哈爾濱】爲宣德達情之實踐一年一度之省聯協議會、濱江省本部、已定於七月下旬招開、關於開會時之各市、縣、旗出席代表之人數、業已決定爲五十名、茲誌規定各分會之人數如次、

哈爾濱市七名、阿城一名、双城、五常、珠河、肇東各四名、葦河、蘭西、郭後旗、呼蘭各一名、延壽、賓縣、木蘭、巴彥、青岡、安達、肇州各三名、計五十名云、

濫伐者決處罰

【錦州】當茲提倡綠化之時、錦州省公署、爲徹底官民一體保護計、特於日前、通令省下市縣旗、對於樹木採伐嚴爲禁止、但民有森林、有特殊認可者、准許採伐而違犯禁令者、決嚴重處以三百元以上之罰金、刻各縣旗、已轉示民衆知照云、

胡匪白晝行搶

【撫順】前日午前四時半許、在市內千金寨商場東門外劉振東(現年四〇)處突闖入手持木棒帶鐮兇之滿人胡匪一名、大事威嚇、計搶去國幣四十八元云

省署要員分爲四班 慰問討伐軍警

【龍井】間島省公署頃爲慰問目下在安圖、和龍、汪清、琿春不分晝夜寒暑勞苦戮力剿匪之滿日軍警將士、及視察各當地民情、特由省署首腦部組織、四班、分往各地前方慰問激勵云、

農民望雨

【龍井】間島地方、自入五月以來、連晴不已、以致當此春耕期間、農民祈雨情殷最近延吉觀象台發表在短時間、天候仍屬多晴、目前尙無雨意云、

參考進益開校長會議 双陽教育有優良發展

【双陽】双陽縣、行政科科長、楊維邦、同朱教育股長、於日前招集全縣、本城及外鄉、各國優國民校長、計范實生等、十八名、一律到縣、并有省民生廳教育科、劉事務官蒞會參加、經馬縣長、坂本副縣長、朱股長、飯田、趙兩視學、假會議室開催校長會議、計檢討事項列左、1、日語置重學習、2、國民精神陶冶3、勞作教育之徹底、4、教諭者之自覺、第二日、午前赴縣城優級本校參觀朝會、暨研究教學等等、嗣後奉行批評會畢、午後座談會、各中心校長事務報告、并應興應革請示種種、第三日、早八時往縣劉家村、試驗學校、由朱股長、飯田、趙兩視學率領各校長同本報何分社長、前往實地視察經營狀況、午後三時返縣、最後劉事務官、向縣教育當局、同各校長講評、果爲本縣之教育、行政同教學、各方面、均合理化、成績卓著識不負試驗縣之教育、足證當局熱心之所致仰各當賓者、再圖邁進教育云、

全省警務科長會議 閉幕後參加追悼會

【奉天】全省警務科長會議於十四日開幕首由省長訓示、及警務廳指示事項、十五日繼續開會、午後二時閉幕、昨日十六日出席全省在地方警察學校之第一回殉職警察官追悼並武道獻納大會云

一日兩起火警 損失輕微

【遼陽】市內北大街路西

炎夏的至寶 冰菓應時上市

【敦化】夏季又光臨了、爲了抵抗炎熱、應時的單衣都穿在每個人的身上而那號稱爲夏季至寶的冰菓、當然也不能例外的上市了、向都因爲又賤又爲清涼品的關係、而博市民的愛好、但是、今年因爲物價增高、而冰菓價也長了一倍(去年每支一分、今年每支四分)、但是市民都說、水也沒漲價、電也沒漲價、冰菓子怎能漲價、這豈不是暴利嗎

縣署職員擧行防空演習 使民獲得防衛常識

【雙陽】雙陽縣爲實施防空演習、經縣警務科主辦、將本署各科股、除女職員外、以及各機關全體、輪流當班、設有電話專室、警報器等等、以資實地演習、使人民有深切之認識、警務當局、加以指導俾易於明瞭云、

【法庫】元泰福雜貨商後院棉花倉庫、不知何故突然于日前午間起火、當即電知消防隊趕到撲滅、幸未造成巨災、損失輕微亦云幸矣、亦又南門外住戶名不詳、於該日午後二時起火、後經消防隊趕到撲滅云、

錦省邁進禁烟 再樹五年計劃

【錦州】三大國策中、禁煙、乃急重要政策、政府爲一掃煙毒之薰染、於國內各地、設立戒烟所、康生院、以救濟一般癮者、斷戒毒癮、茲錦州市、業早設立戒烟所、更對官吏之嗜好者、而設康生院、收集癮者、短期戒除、自設立以來、已有數期癮者入所、先後解脫苦海、而入健康之途市公署依照本年禁烟事業規定、須擴大收容、俾國民早日斷除、近乃樹立五年大計劃、使全市所有之黑籍君子、均行斷禁、關於進行之事項、刻正綢擬中、一俟完成施行、實造福於癮士、而保國民之健全云、

延吉青訓生野外行軍 并擧行戰術實演訓練

【龍井】延吉縣青年訓練所爲施行野外訓練、及養成行軍力起見、於十二日起、率全體所生八十名、赴八道溝、作行軍壯擧、其間並實施攻擊演習宿營、警戒傳令等實演項目、以深刻一般青年軍事知識、作將來歸鄉之指導云

愛國在任重諸青年

拉圾載道溝渠堵塞 衛生當局應加清理

【營口】時屆夏初正各種傳染病滋蔓猖獗之候、市警兩當局爲預防計開始施行春季衛生清潔檢查、無如市內穢物箱雖垃圾已滿尙不見有人用車拉走、竟使垃圾載道況搬運病媒介物的蒼蠅又到了活躍期星星之火可以燎原、負責者胡竟如斯放任誠百思莫解、再有厚生街三盛堂前之暗溝、原爲民戶自理、近竟因風雨剝侵場陷處甚多、每至日中臭氣四溢行人莫不掩鼻、旣碍衛生又碍觀瞻、望衛生當局注意及之可也、

縣署實行 狂犬病預防

【法庫】値此春末夏初之際、正爲狂犬病發生之期如不及時予以預防注射、恐必蔓延爲患、縣公署警務科有鑑及此、并爲家犬之保健、訂於本月十八日至十九日、亘二日間、在警察署實施狂犬病預防注射、自午前八時起、至午後四時止、希街內飼犬各戶、遵期辦理、以免狂犬病傳染發生云、

謀市民交通便利 大汽車即將通行

【遼陽】奉南交通會社營業所、前曾一度預定市內通行大汽車、以便市民、後因故中止、今已定于本月廿日起、市內開始通行云

確立地方治安 縣署招開警務會議

【肇州】警務科於日前招集管下各警察署所長、由警尉以上全體來科會議、於本縣協和會館、擧行三日之大講習業於前日畢會、至于內容概況、關於地方行政、應行增進事務、各人所擔當之職責實施治安整頓、匪賊肅清、戶口調查、衛生促進、確守警察服務規程等務要量力而進、爲人民之先導、力求素質向上、作警察之楷模振奮大無畏之精神、克盡共職、以不眠不休之毅力、勿曠厥官、庶幾不負國家栽培、人民之希望、有此一番整頓、本縣治安當有一番起色也云

街村長會議 三日間順序要項

【海城】縣當局、爲訂於由月廿一日至廿三日、(三日間)在縣公署禮堂、招開全縣街村長會議、茲將其會議要項分列於下、

一、指示事項、(各科及關係機關)

二、諮詢事項、(各街村長答)

三、報告事項、(指定街村)

四、質疑事項、(各街村長提出)

五、希望事項、(各街村長提出)

馬政局派員蒞鐵 實施馬鼻疽檢疫

【鐵驪】新京馬政局馬事技術員養成所、日系仙葉助教率訓練所人員七名、並協同北安省家畜防疫委員日系池澤頓之滿系張保林等、十八人奉令爲防杜馬疫流行、注重牲畜起見、故於前日午前十一時由綏搭車過慶蒞鐵、謁見當軸、由產業股科員尹七甲氏、熱心主催傳知市內住戶、凡有喂養馬匹、各家務於次日牽至縣公署門前運動場、空地、當經仙葉助教及委員池澤頓之張保林等、用精良手術、實施鼻疽檢疫防杜之妙法、結果當場檢擧馬患鼻疽不堪應役者十四匹、未病堪用者尙有一百三十四匹、除令各家之病馬隔厩分喂、免致傳染待命繳縣另換良馬外、其餘未病之好馬、使其拉回喂令善事喂養、加意看管、以免發生疾病而重牲畜、檢驗公畢於次日由鐵山包驛登車返都云

巡廻施療班成績良好 一週間治療千六百名 計畫第二次將出發

【安東】市公署、由本月三日組成之市內醫師總動員、特計劃以施療班、對全市貧民實施救濟、於十日第一回巡回終了、收有良好效果、雖於此短短之七日間診療患者達一千六百餘名、其中以呼吸器病者約千名、消化器患者約三百餘名皆爲素日生活不潔、攝生不良所致、市公署因此、欲再進一步之救濟、特計劃以組成第二回巡回施療班、同時並印刷深有意義之衛生宣傳標語配佈云、

日滿經濟懇談 間島代表選定

【龍井】定於本月廿日、在東京、開催之日滿經濟懇談會、由全國商工公會參加廿名之代表、間島省代表已決定龍井商工公會會長韓壽山、及同理事福山二郎兩氏參加云、

古館深井二氏 赴京履新

【奉天】前奉天省公署庶務科長古館氏、依據此次人事異動、任新京地政總局地政科長又省公署地方科長深井氏被任爲民生部厚生司文化科長、二氏已於前日往新京赴任云、

全縣官民總動員 完成綠化運動

【敦化】日前本縣實行植樹、縣長梁學貴氏以下全體官民總動員、從事工作、於大路兩傍及北山等處均植有樹苗而完成綠化運動云、

馬官橋關帝廟 證明確係廟產

【奉天】奉天市東陵區馬官橋關帝廟產經住持高理炎呈請返還等情已誌本報、本案經市署調查、又經原任東陵區長車得畛報呈前實爲誤報村有財產、經調查實爲廟產、乃經確定爲廟產云、

瀋陽學生身體檢查 今日起至六月一日

【奉天】瀋陽縣公署爲考查各村學生之身體健康、乃定於今(十七日)起至六月一日止、分別檢查、其要旨如左、

查學生身體檢查、關於學生身體健康之發育、及衛生之講求提倡、在在有益實屬非鮮、故本年度仍依慣例施行、玆經規定檢查日程、及場所、由各診療所分赴各處施行、仰各該校長事前妥爲準備、務使全體兒童悉數參加、不得規避、至於檢查成績表之塡寫、凡客歲在籍學生仍須於去歲校存之表內、本年新入學之應塡入新表云

爲國培育健全青年 令各校 改進衛生設施

【安東】省保健衛生股及體育股鑑於滿洲國將來中堅國民、對國運之衛負、必需有健全之發育、故對學生之一般衛生、應首先改善、依前次對省下國民學校、及國民高等學校、所實施之最嚴密身體檢查、目下對校別之胸圍、發育、身高、沙眼等症實施統計中、結果預定、學生衛生施設、根本改善、斷行實施云、

盜馬案層出 當局正嚴緝中

【鐵驪】山城境內比年以來、穿踰滅絕、宵小斂跡無如邇來不知因何小偷甚多、竊案層出、茲有城內永裕街住戶王福有、前於五月四日在夜間十二點鐘許、正在飽眠甜睡之中、加以颶風大作、投給賊以良機、乘隙偷去王姓白驢馬兩匹、同夜同街住民王永和之白驢馬一匹亦被賊竊取又有城外西北區農戶彭振山、忽於月之十一日夜半有偷馬賊人、是時馮夷肆虐、乘隙遂竊取彭姓白驢馬一匹、繼又同區住戶商廷森亦被賊偷去沙罽色馬一匹、以上在兩夜間連失馬四匹、現在警方當軸對此竊案極爲關心每逢黃昏時候、警察署長張驤先、則率武裝幹警數名親詣各處搜查、並在各要隘設卡防範、且函知警察二三署飭屬通緝務絕根株並分令各區牌長務獲送究以清盜源期保公安云、

盜匪作案三起 終被捕獲

【樺甸】本縣城內南街、裕盛胡同、十二號雜貨商王惠卿宅內前日侵入匪徒一名、持自來得手槍、當搶去國幣九拾八元、事後逃匿無跡、當經警署司法系劉志修、方忠祥、赴現場檢驗、同時密佈警網、奈無線索、苦無所得、此乃本年二月十一日午前二時之事件、但又於本年四月七日午前一時、於縣城二道街義泰興糧店、侵入强盜二名、搶走國幣百拾元、並搶去手槍一支、該事件發生後、警署搜查系宋今述、及中村氏異常努力搜查、全員出動、以不眠不休之精神追尋線索、而當此警陣森嚴之際不料又於四月二十五日午後十一時許、北關吉久胡同九號康貴家中又發生二人夥同强搶之事件、但結果又徒手逃匿、然警署以此匪竟敢於警備森嚴城內繁華之所强搶、確屬目無法紀、當以迅雷不及掩耳之法、經劉、宋二警尉並蕭鴻祿、何洗林、梁鳳超等、全體動員、卒於五月五日午前一時、將慣匪王子蘭(二十三)曲德祥(二九)於雲峰客棧逮捕同時並由東大街永慶升貨店糧倉內起出手槍一支子彈七粒、現經警署審詢中、但該犯已承認不諱云、

襄贊佛敎善擧 縣署予以表彰

【法庫】本縣縣公署爲振興佛敎、開催經典講習會等情、業誌本報、本街大善士韓廷襄、韓廷贊、柴香圃等三名、贊同該會宗旨、慨解仁囊、各樂輸國幣一百元、縣方對此善擧頗爲欽佩、殊有表彰之必要、遂請准省署、於本月十四日午前十時、在吉祥寺內、於省署派員、縣長副縣長、各機關長、學校長等、多數參列下、擧行隆重之表彰式、各授與表彰狀一張、由省派員及縣長訓示後、并行攝影、以資紀念、於十二時許始行散會云

馬路坎坷車覆 乘客身被油汚

【營口】市內通惠區景云街廣隆碼頭迤南、舊有石條馬路一段、在客歲臘月間均由苦工掀起、致馬路坎坷石塊凸凹、車馬行人經此莫不叫苦、迨今春復開始工作、益成蜀道之難行前有某人買到豆油一桶、僱該處人力車因不堪崎嶇的石條顚簸、車夫略一撒手車遂後仰、一時桶油外溢橫流直泄、將該人之貢呢馬褂、青綢袂袍、灰毡禮帽均爲油汚、竟倒成油葫蘆、無怪其連呼變晦不置云、

一場小火警 焚房兩間

【阿城】本縣城內翠花胡同餘福堂、於十四日上午一時、因燒水未能從薪、從屋內起火、經發現後、即一方撲救一方報告、街公所內之奉公隊得報後、當即出動、該戶雖係草屋所幸斯時無風、奉公隊員遂以敏捷之方法、將火救熄故結果僅損失房兩間及些小傢具而已亦可稱幸云

杜絕瘧疾傳染 擧開講習會

【撫順】縣下一帶每當草木暢茂之夏季、瘧疾等傳染病輒行猖獗、縣公署爲期此種病症撲滅計、特聘奉天醫大教授稗田健太郎氏、並助教授久保道夫氏在縣內本社中心地招集各村衛生系員於日前實施講習云

法庫官民懇談會記錄 (三)

一、關於法定舊時代之奉洋價格影響民生、宜求更正之件(丁家房村、滿洲屯村分會、法庫街分會)

△說明 近日法院奉到判例規定關於以前舊政權時代之奉洋債務、或典質、不分年限按奉小洋六十元作爲現行貨幣一元、凡債權抽贖均準此例辦理、此種辦法似覺不甚公允、查已往奉洋之價格、歷年不同、最少者三兩元作法價一元則六十元作爲一元中間相差頗爲懸殊、故以前會有法價表之規定、時期不同價格亦異、當時債務人與債權人、雙方、均不感受偏枯、今既廢止該表、實行新例、關於奉洋統按六十元計算、則債務人固屬便宜、而債權人未免損失過鉅、且因此債權人與債務人引起糾紛、訴訟屢起不一而足、其間如債權人稍爲富裕尙可擔當、如債權人原係貧戶、典價如係一千二百元、可典地四十畝、足可耕殖自活、今則以二十元將地權放棄該貧戶坐受損失、立時無以爲生、似此與一般民生關係殊覺重大、

△辦法 本件由縣本部直接與法院相當連絡、按以前分年法價等辦理、以恤民困

一、特用作物增殖并加以改善之件(孤樹子村分會)

△說明 增殖特用作物、係以洋麻、苘麻、棉花爲要項、政府爲產業開發五年計劃完成計、加以普及增殖、但結果收穫數量不爲豐富而人民耕作者其收穫獲益而以爲不滿、彼此遺憾莫名、以何法處理爲宜、

△辦法 令人民多數增殖、按所有土地分配耕種、使無不平之感、但於秋收後國家以相當價額收買、使收益勝於普通作物、想人民亦定能自勵耕作、且亦注意經營、則產業計劃之使命定能完成、而人民亦無若何遺憾、

一、農事合作社對於農民須親切誠懇之件(丁家房村分會)

△說明 關於農事合作社職員出張、到達各村、與農民直接辦理事務時、均都表現着一種不可侵犯之威嚴、根本有失農民信仰於產業開發上影響非淺、宜討論一致善辦法、

△辦法 本件由縣本部與農事合作社當局連絡、即能實施善處、

一、關於馬鈴薯配給之件(二道房村分會)

△說明 查我縣當局對於增產極謀改良、其中最顯著者即提倡栽培馬鈴薯法至良也是以各村購買者甚夥、惟以縣方發給太晚、並腐爛不堪、以至有悞栽培時期殊爲遺憾之至、

△辦法 本年所購買之馬鈴薯、希望及早於播種前發給各村、以便居期栽培、

一、關於種籽消毒之件(二道房村分會)

△說明 查我縣種籽消毒實施、頗收良好成績於茲數載、惟查去年種子消毒施行甚晚、甚或農戶已播種於地後、方才施行、以致未克濟事、不勝遺憾、

△辦法 希望每年最好於穀雨後立夏前施行消毒、俾收實效、(完)

華北消息

田賦監收委員已開始工作

【高密】山東省公署爲監收各縣田賦，仍循去年舊例，將全省畫分若干區，各派監收委員到縣監收，高密諸城監收委員曾崇如已開始工作，聞曾委員在高密接洽就緒後，即定明前往諸城，嗣後即循例來往諸〃高密兩縣，實行監收云云

爲確保市民健康籌備舉行 夏季衛生運動週 宣傳講演各事項分別擬定

【北京】北京特別市衛生局鑒於時屆夏季，關於夏季衛生之常識，亟應普遍灌輸，俾百七十萬市民同躋健康之域，因是積極籌備夏季衛生運動週，并決定分爲防疫、宣傳、清潔、事務、講演五組舉行，關於本屆衛生運動週之全部工作方案，日來經各組分別詳愼草擬，一俟正式修正通過後，即行從事籌備辦理云。

勵行衛生檢查 防止疾病蔓延

【芝罘】中央警察分署長，爲保持轄內居民健康，首在使居民講求衛生，月前警察署，雖已實施春季衛生大檢查，而一般民戶，陽奉陰違，不知衛生者仍乏之人，且邇來氣候日漸炎熱，各種病菌，尤易蔓延，倘管內居民，對於住所不知講求，穢物隨地傾到，各種潛伏之黴菌，藉乾燥之空氣，甚易蔓延，此於人民健康，貽害匪淺，該分署長有鑒及此，特諭令署內衛生系張主任，重行實施衛生大檢查，業於前日午前十時假署內講堂招集全體所屬各派出所長警訓話，述明此次對於衛生舉行檢查之要點，并於六七兩日開始由張主任領導衛生系人員及會同各派出所長警等，分赴管內各住戶，逐一檢查云。

夏季菸酒稅 令飭換照繳納

【唐山】市公署查二十九年度春季菸酒牌照稅，前經該署依據各商申請照章審定等級，通知領照納稅在案，今以値夏季，遂佈告市商民遵照章程急速換發夏季菸酒牌照，以憑營業，凡在市內經營菸酒營業商店，以及攤床負販等，統於本月十五日起至該署財政科依章換照納稅，不得延緩云。

推進合作社業務 新民會厚生部 從事積極工作

【北京】新民會中央總會厚生部，鑒於合作事業雖然已有十餘年歷史，然多爲有名無實，此一般農民不能得受其惠，該部爲整頓起見，擬定除整理舊合作社外，並從新製定合作社章程，研究新的合作社法，籌備大量合作資金，訓練多數的專門人才推行各地合作教育，觀察及指導各地及成立之合作社，更擬在各都市中普遍組織消費合作社，以及公用合作社，以使合作運動趨向於明朗之途徑，藉以促進新中國之經濟建設，刻正由厚生部合作科積極籌備中，短期內均可次第實現云。

調查警官資歷 限期報省署

【唐山】河北省公署准治安總署咨請調查各級警察機關，現有委任以上警察官之員額、薪級、資歷，以稽考而資統計一案，特令所屬限於五月二十五日以前呈送到署以憑核轉云。

市署製臂章 防止冒充職員

【唐山】本市市公署，征收各項稅捐，及辦理建築許可，營業開歇等關於辦理手續上，必須派員蒞場調查，以明眞像，近查多處發現不肖之徒，乘機溷跡冒充調查員，並到各商號假借名義時有詐騙情形，似此目無國法，擾亂公務殊堪痛恨，今該署爲防止冒濫起見，特製定淺黃色臂章，加蓋市印，發給調查員佩帶，以資識別，而昭翔實，並告知商民人等嗣後凡遇調查人員如未佩臂章，形跡可疑言語支離者，立即扭送依法究辦云。

蒙銀總裁將率員屬 視察盟民經濟狀況

【張家口】蒙疆一切事業之開發，實賴諸蒙疆銀行方面在經濟上實際調劑，始克臻今日躍進之成果，〃者蒙疆銀行總裁巴薩爾氏，爲期推行政府之一切建設計劃，促其迅速實現而完成蒙疆之明朗促成王道樂土，以適進東亞新秩序之建設，特擬赴貝子廟一帶草地，視察盟民生活該地經濟狀況，及畜牧業之發展，俾使洞悉實際情形，而作今後經濟上援助之參考，巴薩爾氏一行隨員有緒方行員及吉富翻譯二氏，該二氏均係經濟科學專家，此行當有極大的收穫，可以預卜云。

地政總署 廳舍將擴充

【張家口】張市地政總署因積極籌備實施地籍之整理，工作日形開展且異常忙碌，近來深感原有辦公廳，窄狹不便，該署爲求便利公務計，決再擴充辦公廳，茲悉目下業已決定待弘報科移往政府進南新建大廈後，即將弘報科舊址劃歸地政總署與該署現址合併，此種計劃於近期即可實現云。

本年春耕貸款 二百餘萬元

【張家口】蒙古政府，日前與蒙銀當局對本年度春耕貸金之貸出，曾屢次協議，近已決定貸出總額爲二百三十六萬三千八十四元，其要綱爲使借入借望縣，結成借款會，借款會得縣旗之保證，向最近之蒙銀分行，請求借入，對借款會之貸出利率，爲年利六分，借款會對農民之貸出率爲七分，其一分之利益除充當借款會之事務費外，並作爲損失及其他救濟金公債等項云。

普及衛生思想 規定清掃週間

【厚和】厚和警察局，以値春盡夏來氣候轉熱之際，疫癘最易流行，應極防止傳染病發生，並普及市民衛生思想，而養成其清潔習慣，特規定春季清掃週，及市民清潔檢查日，分區按日由該局派員携同各鎮公所職員及衛生組合職員，施行全市清掃及清潔檢查事宜，期市民保健日益向上云。

石門新市區建設計畫 規定於五年期內完成

【石門】本市新市區建設計劃，自建設總署及各方之着力，儼有與華北六大都市，並駕齊驅之槪，但本市之第一步建設應以市西方之中心區爲着手，因工程偉大，決定五年計劃以期完成云。

竊賊一名被捕

【北京】偵緝六小隊警探杜常榮於前日下午在廣安門內老墻根地方捕獲一慣竊賊，名張慶山（外號飛毛腿）年三十二歲，京南人，與燕子李三等同爲舊友，久慣行竊，所偷均係珍貴物品，經該警探將該匪捆綁帶隊經訊，初供狡展，繼而一再嚴訊，始供出宣武門外西磚兒胡同孟秀峯，賈家胡同梁花儂等十餘家案情，一面尙嚴究其他案情云。

匪人被警補獲

【天津】有山東人趙永安年二十六歲，素無正業，日前携販賣槍械犯，石忠慶，石忠和，張文煥等，（均住北京德勝門觀音寺河沿二號），來津即同住於日界旭街，嗣華公寓二十八號，時石等已代趙買得一七五九六九號勃郎寧手槍一支，子彈十二粒，趙此時因有槍在身，頓生邪念，愈欲搶劫東馬路金城銀行，並預定作案得欵後，存於桑街正通銀號，但日前被捕獲云。

冀南佛教聯合會 舉開演講大會

【石門】冀南佛教聯合會石門市石北分會，因趙了空氏近由日歸國，對日本之佛學極有心得，特於七日十二時起招開會員大會，並請趙了空氏爲會員等講述日本佛學之眞諦與經過以普及佛學知識云。

拐賣婦女 敗露落網

【北京】崇文門外高誼胡同二十八號住戶孫建亭，年四十許，素無正業，近因迫於生計之維艱，故妙想天開，與鄰婦史氏合謀誘賣婦女爲發財之捷徑，曾將誘來婦女帶往張北變價，得財俵分安度生活，近復由史氏於城外鄉間誘得少婦關氏，年二十一歲帶往伊家後，即設法哄騙欲將該氏帶往大同地方變賣，旋於前日即奔車站欲行搭車離京，詎料關氏神色恰惶，心中疑詫，究不知被帶往何地，致露出破綻，被便探窺見彼等形迹可疑，即施盤詰，時孫某便欲藉端潛去，史氏神色驚慌，當被帶往警察駐在所究訊，各即供出前情，案關拐賣婦女，旋即解局轉送地方法院發落云。

臨楡知事易人

【唐山】冀東道公署前奉省令，臨楡縣縣知事張清潤，因病呈請辭，今已照准，遺缺隨時發令李振鐸氏繼任云。

女隨男友姘居 乃母尋獲控告

【北京】東便門外橫街二十八號住戶邱張氏之女大姑娘，年方十八歲，性情風流，更因情竇初開，致時在外賣弄風騷，適有名陳殿元者，年二十四歲，特有房產租金，頗是自給，故終日遊蕩，無所事事，見邱女甚爲垂涎，遂設法引誘，乃該女竟表同情，結果二人一見傾心，便由陳某伴同該女各處遊逛，二人山盟海誓，已有嚙臂之盟，旋以愛情所趨使，竟發生肌膚之愛，詎料樂極生悲，邱女因時外出，已被乃母查覺，甚爲生疑故暗中窺伺其女之形迹，旋竟偵明其情，遂即向究詰伊即據實以告，並願與之結永好，乃母聞知益怒於心，當將女斥罵，女忿極竟於翌日，與陳商安同逃，別覓安樂之土，張氏查知後遍尋無着，已報警段請爲查找，亦無下落，旋於前日始經探明女與陳某在城外新房大院九號院內租房密度，當往將男女一併捉獲，鳴警控告陳某誘姦乃女，經警將男女帶往區分局略訊後，調整無效，旋備文轉解地方法院成訟云。

集團結婚（本月間舉行） 社會局作擴大宣傳 徵求各方踴躍加入

【天津】市公署社會局，最近籌備集團結婚，頗爲積極，結婚禮堂，已擇定河北寧花園大禮堂，日期定於本月內舉行，儀式務求隆重，費用務求經濟，以期一般市民，每日前往該局詢問參加此項集團結婚辦法者甚多，近該局更爲促起各界之注意起見，特於前日起，分在各電影院內，放映玻璃版，藉以擴大宣傳云。

河北衛生局長抵唐 接收冀東事務所

【唐山】河北省衛生局局長賈向初氏，爲使衛生機關完善計特於本月十二日早偕同隨員數名，來唐接收冀東衛生事務所，並同時招集各分所所長訓話云

京西探春記（續）

本報北京支局同人

前有胡漢民書之總理衣冠塚之石碑一塊，共一小時許觀畢全碧雲寺，再轉回下山，到臥佛寺去，從這裡到臥佛寺距離稍遠一點，所以我們又乘汽車去了，約五分鐘光景到臥佛寺了，此寺建築於唐貞觀年間原名兜率寺，到淸乾隆年間改修又名十方普覺寺，門前有琉璃牌坊額爲〃同參密藏〃四字殿共五層第一殿爲四大天王正中爲彌勒佛，再行至第二殿爲釋迦佛及觀音佛像三殿即爲臥佛了，院中古柏參天蔭森匝地，此臥佛鑄於元英宗時，法身爲銅質長二丈餘，冥目橫臥於正中，身披紅緞大袍，身後並有十二菩薩坐像，據記載此佛建鑄時曾用工人七千，冶銅五十萬斤，經十二月始告成功，其工程之大可想而知了，殿角有玻璃格，格內併存留着歷代帝王及民初黎，袁，徐各大總統所獻之黃緞雲鞋最大者有三尺餘，小者亦有一尺餘，由寺中出來，又發現在第二院中有一株形像怪異之老樹一株詢問院中和尙，知道是娑羅樹，此樹是佛國實樹，有很多人曾在此焚香求藥，治療心疾，功效很大，這已經是我們預定中最末一處了，看看時間還早才四點鐘，雖然各人都感覺到疲乏但遊玩心正勝於是又有人建議再到〃玉泉山〃去喝些泉水再上一會七級石塔吧，取得同人同意後，決定去玉泉山，遂下山乘車直奔玉泉山而來玉泉距此約十里餘，距北京僅十五里餘，一會的工夫一就來到了玉泉水，這時却是時間將晚，於是只到兩個地方先到「天下第一泉」也因爲大家都渴極了，專等候喝玉泉之水呢山勢嵯峨由上道而上，見山崖有石窟，泉水急流而下色白如雪，水聲淸脆，敲打着下面的山石，好似奏着甚麼調子，崖上有碑鐫有「天下第一泉」五字爲乾隆御筆，有好多人爭先取水，細飲之好像要從裡尋着甚麼似的水極甘冽淸香遠勝名茶香片，各人都飽飲一頓以後坐在名級上看池中水色滑淸，一望見底兩旁垂柳如絲，再加枝頭百鳥協鳴，吸着淸新的氣〃至此可謂山淸水秀空柳暗花明，眞使人心曠神怡，這時竟會忘了不少的疲乏了！在池邊坐了一會各人又用瓶子等器具裝了些水就轉過山去到高峯之『妙高台』去這一段山道特別難走，因爲很多的碎石崎嶇異常，疲累已極，各人都汗流滿面，等達到台上各都氣喘吁吁，趕快尋找到一個平坦，蔭涼的地方坐下休息休息吧！這時舉目四望可見玉泉山之全景再東南望可見北京城內鐘鼓二樓，北海及白塔寺之白塔，欲窮千里目更上一層樓我們又跑到玉泉石塔上去但是已有人感到太疲乏了，沒有上到白塔，只有我們十人用着始終如一的精神上塔去，以窮千里之目，由石級而上，裡面暗黑已極，有伸手不見掌之勢，幸某君常了吸紙煙用的自來火，這才導引着前進，每級有二十五階每至一級則可得見曙光，繼續而上，約廿分鐘達到了絕頂第七級了，（此塔高逾十丈）當時豁然開朗土地平寬，雖然疲乏異常，兩腿輭如棉衣了，但高興非常，再舉目遠望，靑山連亘大地無垠，怪石綠樹，都匍匐在我們的脚下，遠望昆明湖，湖水被夕陽映照，高漾着金色波濤，瞻望多時，太陽已經西斜，不能多久瞻望，吟着夕陽無限好只是近黃昏仍由石級而下，竟見未登塔遠眺之同仁，有睏乏而入睡者，各人都帶着疲乏的樣子，在這裡作了最後的休息後，遂同一跛一顚的到了車站，爬上了汽車，在夕陽之反映下，返回了，次日記此以誌不忘（完）

照片說明
（上）碧雲寺正門
（下）碧雲寺羅漢堂內之一部

佐竹式高粱機全滿代理店

電動機　膠皮帶　精米機　滾球瓦　高糧機　扒皮機　精米業　製粉業

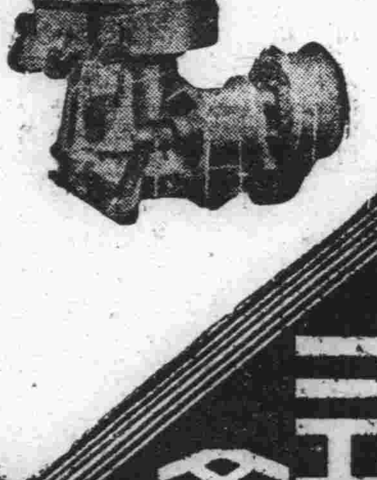

滿蒙商事株式會社

信用本位　現貨豐富

新京永樂町三丁目二五
電話(三)二六三二　三五六八

補血强壯

赤玉牌葡萄酒

百杯健康　千杯延年

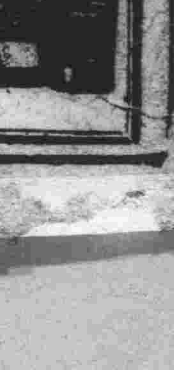

諸位兄弟姊妹們我以前很衰弱　因爲喝了赤玉葡萄酒身體與面色　都十分好起來請你們嘗試一番吧！

吉林專利 關傳級 圖

第九七三號 吉林支社 吉林市商埠地三緯路十號 電話三二一八番

利用北山廟會期間 決實施禁煙宣傳
省市及永吉縣聯合總動員

吉林市禁烟促進委員會，以鴉片麻藥是人類公敵，健康福祉之障碍，嗜者以禍家亡身，身敗名裂之根源，言之寔令人不寒而慄，癮者切勿涉及，爲喚起市民之覺悟知所警惕，成癮者極早回頭，故決依去歲成例，利用夏歷四月二十八北山廟會，遊人衆多之時，而行有效之禁煙宣傳，以吉林市禁烟股爲中心，並邀與永吉縣公署合辦，省當局之後援，於六月二日連續舉辦四日間（廟會期裡）茲將主要行事錄左，

普及市民禁煙思想

一、禁煙劇　協和劇團全體出演，劇名「哀鴻淚」，編劇劉子健，導演龐希倫，乃爲適合實情喜怒哀樂兼備之優良國民劇，屆時當有驚人表演，供給四十萬遊人之前，

二、講演　闡明禁煙宗旨，說詳鴉片麻藥之害處，聘請名流，利用北山廟會按日〃講演〃，

三、禁煙　開辦臨時健康相談所，現場派醫師應診施療，配佈各種藥品

四、其他　設法實施各種有效之禁煙宣傳工作，以上由吉林市公署擔當經費約需二千元，

五、假裝競技大會、六、衛生展覽會，以上兩項永吉縣擔當，屆時省市縣三者，將取總動員之體勢而進行之，其成效頗堪期待云，

結成準備委會

北山廟會禁烟宣傳計劃，大致已如前載，復爲謀事務進行圓滑，並結成「廟會宣傳準備委員會」網羅各關係人員等爲委員，現已着手進行，至各宣傳委員氏名如下，

△市公署＝楊行政科長—高谷企劃股長—土屋（淸人）保健股長—土屋（二三）禁烟股長—鄒會計股長，△警察廳＝衛生科警佐金國安氏，△協和會＝西尾本部長△大同報＝記者顧隆昌

嚴防新癮發生 已樹恒久計畫

吉林市公署禁煙股、土屋股長以下全員皆兢兢業業努力於斷禁工作、已收到莫大之效果、刻復爲嚴加防止鴉片麻藥新癮者之發生、與滿洲赤十字社吉林支部協力下、已樹立縝密之預防計劃、滿人陋習有病時有的以鴉片代藥、久而久之深染成癮、實爲惡嗜好傳播滋甚之原因、故其第一步之防止工作、則爲施療、施藥配給忌烟藥及家庭常備藥、建設恒久醫療施設、除現有癮者予以漸禁、次第使之戒除而得登仁壽之域、新癮更不能使一名發生、俾共享健康之幸福云、

推選吉林小姐 定穫優秀人材
本社紛紛接到激勵信件

本報主辦推選密斯吉林之計劃，自發表以來業經二旬於茲，截止日已迫於十日後之二十五日，今本舉在全吉林省內博得異常之歡舞與好評，「選出不劣於他都市之優秀者」「推薦名實俱備之吉林代表」等聲浪到處澎湃而起，向本社訊問或激勵之書信，紛紛而來，因爲此事不僅在募集選定密斯吉林，如第三者推薦當選者時，由本社贈與酬謝金五十圓，是以此點喚起相當之響聲，果選如何之女性，今共譽聲大有達頂點之觀，此次當選者，與前四大都市代表同樣，按當選者之希望，由本報推薦爲滿映演員，故審查員中，將由滿映方面加入若干名云，

市禁煙股 人事刷新

吉林市公署禁煙股，爲向所負之使命上邁進，於今次改組之同時，興利除弊，內外刷新，力謀達成斷禁，促進國民保健，大有蓬勃之新氣勢，至於新組織下之股內人事，已由禁煙當局委定，股長一席仍由土屋二三氏擔任，並委市屬官、趙雨田爲會煙系主任、王慶豐爲禁煙系主任、餘兩系尙在虛懸云、

養成國兵法鄉村指導者 施行實地訓練
決由街村選拔千餘青年教導

國兵法指導吉林省委員會，茲依照行事計劃爲謀使街村中堅幹部人員，徹底了解該法眞意明瞭國軍內容，藉資造成鄉村之指導人員起見，故定於六月十五日起，至二十一止，亘一星期間，將省下各縣街村長並由每街村選拔三名優良青年（青年訓練所畢業生）共計約千二百名來吉，在東大營第二教導隊，兵營內收容之下施以國兵法之實施訓練，且使之了解軍隊生活，返歸於街村後，設置兵事問事處，以街村長爲處長，青年爲員之下從事徵兵之基礎工作，現已進行籌備中，將來實現時其效力頗堪期待，

發揚國民精神 在北郊決設射擊場
連絡會議決經費二萬五千圓

吉林連絡會在其首次會議之當場，已議決設置市民射擊場，至於詳細內容以慶祝友邦紀元二千六百年紀念事業，假北郊望雲山附近山腹施設，經費約二萬五千圓（地皮仍由市署供給）開設一大模範之射擊場射擊距離六百米現以永井鄉軍分會長爲委員長，及貞松副市長江崎吉鐵副局長均爲副委員長，積極進行籌備中，擬於本年度內即可竣工，將來無論在鄉軍人、官吏、各學校學生、國婦會員，以及市民一般，均在該處開射擊大會，以資發揚國民精神云，

吉市連絡會 開首次會議

吉林市，茲有鑑及於現在茲非常時局，故使官民一致協力，推進國家之總合力量起見，將在吉各機關團體，以及民間有力人士打成爲一片，結成吉林連絡會等情業見前報，茲者第一次會議，於昨午後一時起，在植田省次長，貞松副市長，以次官民代表者約二十餘名均行蒞席之下，假公會堂樓上會議廳招開，約經一小時之懇談後將左開行事議決，

一、關於日本海軍紀念日（五月二十七日）行事之件
二、擬設置市民射擊場之件
三、關於海拉爾忠靈塔募款之件
四、歡迎勤勞奉仕隊之件
五、設立軍人會館之件

赴各縣收買糧穀 省派專員辦理

吉林省公署，關於重要特產物及糧穀之收買事宜，已屢經各種會議及懇談會研討頗得相當成績，茲爲實踐收買工作計，故定於月之十六日起，亘約六日間，特向各縣旗派遣人員使之從事辦理，茲將日程及人員分誌於後，

十六日、農安縣、藤井事務官
〃　双陽縣、木下技佐
十七日、郭前旗、藤井事務官
〃　長春縣、酒井事務官
十八日、德惠縣、石井農林科長
〃　伊通縣、木下技佐
十九日、榆樹縣、石井科長
〃　敦化縣、酒井事務官
二十日、蛟河縣、酒井事務官
〃　舒蘭縣、石井科長

丈夫歸來 鳳去樓空
現報警查緝中

本市城內牛馬行街，五十五號住戶王文義，於二年前憑媒妁說項，娶妻張氏（二十二歲），詎意於生活美滿中，該少婦竟於日前（十三日）午前九時頃，外出未歸，諒係潛逃，彼夫焦燥之餘，遂報告當該派出所、聲稱張氏、白面皮、漫髮天足、尙係身懷有孕、茲請求查緝云、

俄漢喝醉酒 痛毆車夫
被警依法檢束

李海山（四十歲）係白俄人、來滿多年、前於本市駕駛汽車許久、刻則於市內商埠地八經路二十一號開設牛奶公司、收入頗豐、喜飲酒、每飲必醉、日前喝得泥醉、酩酊蹣跚中、乘洋車行經糧米行街廻水灣子胡同口、勒令洋車停駛、降車便溺、當經糧米行派出所警備勤務中之張警長瞥見加以禁止、詎意該醉漢非但未介意、反行加怒於人力車夫張鴻嶺（車號＝三一二）身上、遂扭拽同進警所屋內、痛打張某不止、嚇令住手、並未理會、該警長見醉漢打鬧太甚、乃急電知警察廳司法科、當由趙警長趕來、帶廳依法檢束中、如白俄李某可謂好酒失事者鑑云、

江堤下倒塵芥 應予禁止

吉林所以有水都之稱者皆在松花江之環繞也，溯自建國以前市政建設不完備，江堤不修竟使清流而成濁流，至江堤竣工之後，吉垣風光煥然一新，不料近來有許多無知市民，竟將塵芥及穢物倒於堤下，既不雅觀又有礙衛生，若常此以往，恐日久仍變爲污濁之地，對外來之觀光者陡生厭惡之感，且於景色之佳麗亦不無減色之處，深望責任當局加以勸戒以免水都風光白玉有瑕云，

冰菓登市 銷路逐增

自入夏以來，雖僅及一週，而天氣已入於本格炎熱，市民忙於換衣穿，短袖女郎復見往來市街，十個月沒影之〃冰菓子〃（冰棍）現又出現街頭，冰菓製造商領得許可開業者截至目下已有十四家，其他以俟準備終了，也都陸續開市了，今年全市大約能有二十八九家，今年初賣大受歡迎，大有人手一隻之概，可謂投機之發財事業，是後銷路逐日激增，成爲普遍的消夏妙品，當局嚴重監督令製菓商宜

將定公平房租 市署令申報租價

我國在建設王道樂土之途程上，人口是日日激增各都市，因爲人滿，莫不感到住宅困難，所以一般擁有房產之房閥，亦欲利用此機會，提高租金，但當局已有鑑及此，吉林市公署，茲奉到政府明令，爲實行臨時住宅統治法，已通知各租戶，於五月廿日以前，將現在所住之房屋，每間租金，據實申報以便有所考核云，

水滸拾遺 張青山著 (823)

第二十四回 神師道孤軍被困葵花峪 二節双刀大戰楊尚波

這道令還沒傳出押史纖強的人跑了進來報道，史纖強已掙斷綁繩被奸細救走，方臘聞報，不由的大怒，抄起九鳳朝陽刀，率大都督蕭天保縱廳外，舉目一看，見四外火焰冲天，漸漸延燒，中寨了，方臘跌足說道，這一定是時遷等所爲，正在忿恨之間，忽聽後山號砲驚天，轟隆隆響個不住，方臘向蕭天保說道，官軍已由後山乘亂攻殺上來，我軍速速退出，勿稍延緩，蕭天保遵命，把隊伍調齊，繼續退出葵花峪，方臘拖定大刀獨自斷後，比及方臘的隊伍退出之後，老師神師道與盧二爺等已率兵由後山攻了進來，當時撲滅了各處的火，老師派花榮率一枝兵馬下山追趕，見方臘率隊業已去遠，只得收兵入山交令，老師派兵把守山前山後，諸事安排已畢，方才入大廳歸座，究竟這火是誰放的呢，原來時遷等，與燕青晁再剛聚集一處，不見史纖強到來，時遷說道，不用問，一定是被方臘捉住，我們趕緊再進入山中設法把他救了出來吧，晁再剛說道，那麼咱們就走吧。時遷說道，別忙，你們得聽我的調遣，晁再剛說道，你就別費話，就快吩咐吧，時遷說道，入山之後，燕青你燒他的左寨，晁再剛你燒他的右寨，我去燒他的後寨，臨完咱們在中寨聚齊，當時計議已定，復反進入山中，各幹其事，放火之後，三個人到在中寨把史纖強救走，隱在後山，叢莽之中，此時老師聞報，葵花峪中火光冲天，老師料晁再剛必然得手，忙調動大軍，繞至後山，放砲擂鼓一擁而入，把葵花峪完全得了過來，老師升廳發放軍情，時遷等進入廳中，參見老師，回明一切經過，老師很嘉奬了一番，時遷等這才退在一旁，與盧二爺等見禮，盧二爺見着史纖強，心中分外難過，倍加疼愛，此時天已大亮，老師命人把山外的營底，都調入山中，嚴加防守，

宣傳國兵 募集新劇脚本

一、宗旨　宣傳國兵眞意義，務使民衆了解國兵法
二、體裁　滿文，題目隨意
三、幕數　限六幕以內（字數不限）
四、截止日期　本年六月三十日（外埠以發信日爲依據）
五、發表日期　本年七月十五日在本報上發表
六、選擇　特組織審查委員會選擇之
七、通信處　吉林市三緯路十號大同報支社交脚本審查委員會
八、酬金　一等（一名）二百圓　二等（二名）各五十圓
九、權益　凡應募脚本之版權及上演權統歸於本報社所有（原稿概不退還）
十、登載　除一等佳作在本報上登載外，並計劃刊行單行本

主辦　大同報吉林支社

失照聲明

茲有宅字土地執照八張地照番號坐落及四至如左

地照番號	土地坐落	東	西	南	北
三二〇四	樺甸縣城西大街	俞姓	姓	大道	大道
三二〇五	同	俞姓	泡	姓	俞姓
三二〇六	同	王姓	俞姓	大道	大道
三二〇七	同	俞姓	界石	蓮花泡	大道
三二〇八	同	大什字街	孫姓	俞姓道	大道
三二〇九	同南大街	宋姓	係史姓（孫姓）	大道	圖部門前道
三二一〇	同西大街	王姓	俞姓	泡	道
三二一一	同南大街	大道	俞姓	劉姓大道	道

因不愼遺失除請補發新土地執照外特此聲明作廢

樺甸縣城 俞聘三啓

兜安氏

潤肺藥水 止咳藥片

能健肺强身 堪與大自然搏鬥

主治 傷風，咳嗽，氣喘，聲啞，喉痛，氣管炎，肺部其他患疾

BR-CL 898

兜安氏西藥公司啓 上海江西路四八九號

鳴謝治愈眼疾介紹良藥

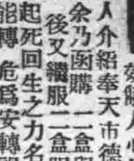

敬啟者敝人因患眼疾之病兩眼視物香花心不在意未經調治延遲今春漸覺沉重雲翳遮滿矇人細物不見停止工作痛苦難堪屢請名醫調治毫無見劾敝人心思焦燥着急萬分亦無如何辦法爾經友人介紹奉天市德家藥店料百發百中余乃函購一盒與造明睛藥水兩瓶服完之後果見奇効 後又續服二盒眼睛全愈病根立除伏想此藥眞靈確有起死回生之力名不虛傳現下敝人眼睛已完全好了足能轉危爲安轉禍爲福於喜出望外竟想不到之際登報鳴謝略表微忱再爲介紹患眼疾諸君良好之機會也 住址奉天市小北城門外白塔寺東德家藥店 注意保目全睛丸每盒價國幣五元外埠函購 加郵費二角造明睛藥水大瓶每瓶壹元 鳴謝人 奉天市大西邊門外方正里 劉逸民謹啟

固精保腎丸 補腎補血 補腦補虛 開胃健脾

每瓶定價壹元貳角 各埠大藥房均售 監製 王德軒 藥劑師 山田定治

總發行 新京耀廷大藥房

胃病藥 紫樸開鬱丸

1 肝鬱氣逆	2 膨悶脹飽	3 嘔吐酸水	4 胃口作痛	5 食積氣疾	6 胸肋串痛
7 反胃噎膈	8 虫攻胃痛	9 胃寒腹痛	10 急性胃痛	11 心胃暴痛	12 慢性胃病
13 飲食不進	14 多年胃病	15 連服此藥	16 根本治愈	◆每袋四角	◆每打四圓

函購半打、不加郵費、代金不寄

小兒驚風、新久抽風、一付見效 救驚丹一打全愈、每付一元、每打拾元

奉天小南關 益善藥局發行

南天製版所

寫眞銅版 夾銀禮品 凸版凹版 各種風景 機械商標 電刻銀像 ネームプレート 美術銀盾

電話(二)三九九一

奉天市瀋陽區大西街五段一八號

雙層化積膏　四肢麻木 腰腿背痛 風寒濕痺 胃脘腹痛 五積六聚 腎寒疝氣 婦女血積 經血不調 每份定價壹圓五角

萬靈虎骨酒　筋骨麻木 中風中寒 痿痺癱瘓 半身不遂 腰腿背痛 腎寒疝氣 陽痿囊縮 婦女血寒 每瓶定價兩圓五角

特製至寶三腎丸　夢遺自遺 陽痿早洩 房勞過度 腎虧腰痛 精神萎弱 氣力短促 神經衰弱 淋濁疝氣 下元虛冷 每盒四元

外埠函購滿五元不加郵費虎骨酒半打方郵須通火車處代金不郵購藥滿十元贈月份牌一份

奉天市鐘樓南 德潤堂藥局發行

國都 新京東二馬路 電話(二)六四六一番

今日公演 十日起連演五天 十七

明星公司國華攝製出品 古裝哀情巨片 全部有聲歌唱對白

古香古色情緒感人 兩支清歌婉轉動聽

李三娘

主演 周璇 舒適 鳳凰

加演 新聞 七十九報

長短期優待券最後一天有效

下期公映 明星公司奇情巨片 古塔奇案 同時加演 萬泉演藝園女大鼓

泰 新京市東馬路五 電話二一五四

今日開演 上海古裝哀情新片

明星公司出品 曠世無敵古裝歌唱歷史鉅片

李三娘

注意 一聲悲哀從幕中吹來使人落淚！一滴血淚由畫中演出使人心酸！

初次來京 全市第一次公演

主演 周璇 舒適

劉志遠投軍 李三娘磨房產子

信用擔保 超過從軍木蘭以上

新民戲院 五月十六日早場

劉瑞軒 張春山 蘇小舫 韓少舫 翔春燕 蓋玉亭 燕雲霄 焦麟崑 宋寶羅 孫玉樓

蘇秦 六國 拜相 大報仇 連營寨

晚場

蓋玉亭 孫玉樓 蘇少舫 翔燕鶴 宋寶羅 劉雲亭 楊孝崑 焦麟崑 韓少芳 張春山

洗浮山 四郎探母 群英會 借東風 擋曹

康生醫院 新京三笠町三丁目 電話③二三九七

大安電影 四馬路永春路 電話(二)二六八四

今日放演 五月十六日 十七日 星期

上海大觀公司最新出品歌唱舞片 加演新聞

舞台春色 主演 許曼麗 馬陋芬

下期新上映片 金銀世界

不用暗室 流行的照像機是現代人必需之品 カテイカメラ廉價宣傳！

（附屬品在內）
二寸版圓形三圓九角
三寸版方形五圓五角
四寸版方型拾圓五角

送料三角五分郵購代金九扣計算 目錄函索即寄（須附來郵票二分）

カテイカメラ本舖 吉野洋行 新京東三道街 振替新京二六九三番

兒童零食問題

砂糖是削剮健康的鋼刀

注意！新的糖害解除法

我們無論任何一個時候走到街頭巷尾的零食攤兒上，都可以看到一群小孩子圍攏着，我們再詳細的看一看，他們愛買的食物和攤子上擺着較多的食物，差不多都是些糖菓和甜的餅乾什麽的，因爲兒童的心理沒有一個不喜歡甜的所以商人也就迎合着他們的心理，作成五光十彩的食品來引誘他們，這樣兒童時常食用零食，不但經濟上受了莫大的損失，而且能够防碍健康和發育，據日本文教部調查東京市的小學生，結果發見其中受糖害者，有意想不到之多，將此多數之小學生分爲三組，卽最嗜糖者爲一組，和旣不喜歡又不厭惡者爲一組，和不愛食用者爲一組，然後比較三組之體格，最嗜糖者體格幾乎都是丙等，且多患蟲牙，學業成績亦較他二組特別惡劣，最近又發見凡患結核病者，大多數是最嗜糖的人，由是可見砂糖之害如何的利害，現在將糖害大約的寫在下面。

蟲牙的原因 多由於多食甜的東西而得來，還因爲糖在口中能起乳酸之醱酵此種酸類能腐蝕牙是的琺瑯質，吾人常見許多兒童的牙齒呈現黑褐色，這就是患有蟲牙的，患者牙齒外層的琺瑯被腐蝕後只剩內層之石灰質，於是蟲類卽在此中爲患，凡患者皆感牙痛異常，不能咀嚼食物，由是食物不能咀嚼到患胃中難以消化，兒童因此患消化不良，胃腸衰弱者頗多，可見蟲牙確能防碍兒童之發育。

使筋骨薄弱 過食糖類不但能引起蟲牙，且能使骨格細弱，此種在都會中患者最多，從前的富人常以爲身體細長，就是優雅窈窕，但不知這就是偏食肉類和糖類，而障碍榮養的筋骨薄弱者，數年前在日本大阪醫大的片瀨教授，曾以白糖拌於食物中，飼養野兎，則野兎胸腦部狹長，四肢也呈細長狀態，不能充分發育，片瀨教授又以他種動物試驗研究，數年苦心研究結果，得知五六歲的兒童，一日食用五瓦以上之砂糖，卽有很顯著的毒害發生，如諸位素日食用之角砂糖一塊就有六瓦，由是大人食用四塊以上亦能受其毒害，而且砂糖能使血液酸性化，據片瀨博士的言論過食砂糖，亦如同過食蛋白質一樣使血液酸化，防害健康據此理鈴木博士將老鼠之食物中加入百分之三十砂糖飼養之，則考鼠呈極衰弱狀態，然再檢查其血液則大部分已成酸性了。

酵母可防糖害 鈴木博士將滲入百分之卅砂糖的食物，僅加入百分之一啤酒酵母，則可免去糖害，更將酵母增至百分之三，則不但能免去糖害且能促進發育，但將老鼠之食物中加入百分之五十五砂糖，則老鼠受其毒害極猛烈，然後加入百分之三酵母不見如何效果，待加入百分之五酵母則完全免去糖害且能增長發育，結果可見酵母能够防止糖，且能助長發育，現在介紹給諸位一種含有酵母最豐富的藥品就是「若素」他含有活性酵素數十種，此種酵素卽如上述不但能防止糖害，且能賦給細胞活力，促進新陳代謝且砂糖在體內需要第二種維他命豐供給始能完全燃燒，全部成爲炭酸瓦斯由肺臟呼出，如第二種維他命不足，則燃燒不完全，此時酸性物能使血液酸性化「若素」中含有豐富的維他命，供給身體之需要防止血液酸性化「若素」不但有如此之効力，且能增强胃腸機能，旺盛食慾通順大便，使身體逐漸强壯，所以牠是嗜糖者的愛好品，育兒的良藥，就請諸位作父母的，給他們多々準備「若素」吧！

感謝書

若素本舖台鑒

敬啓者敝人在商店任事已將十餘年矣，於前康德四年冬季，被公務所迫，常患胃腸病，食慾不振，精神減退，苦悶萬分，經康德五年六月間，曾閱報紙載有若素之廣告，敝乃購買兩瓶試服，果有奇效，此後繼續服用，眞有立杆見影之能，將敝人年餘之症，一齊掃清，感激之誠非紙筆可言，特此將服後之効能，作簡單之報告，並寄上愈後照片一枚以表謝意，特此敬請

財安

濱江省青岡縣 裕順公百貨店 劉民生 鞠躬

若素價目

大瓶 三個月服用量 五圓
中瓶 三十日服用量 一元六角
小瓶 一星期服用量 五角

奉天市信儀町十七番地 若素本舖

嫏閥好萌（オバホルモン）

調理月經 保健女性

女性體內若無卵巢、則不成其女性、卵巢若無卵胞荷爾蒙之內分泌、則女性之特有機能仍然無由發揮、是故卵巢者、乃女性體內之根本臟器、卵胞荷爾蒙者、乃支配女性健康及女性美與月經之關鍵也。

嫏閥好萌卽爲結晶性卵胞荷爾蒙之製劑、能使女性發揮特有機能、調整月經、改良血色與血行、賦活已衰退之臟器、促進新陳代謝增進卵巢機能、保持女性健康。

【主治範圍】

月經不順、無月經、月經痛、神經衰弱、憂鬱症、心悸亢進、腰部及四肢陰寒、失眠、頭痛、逆上耳鳴、乳汁分泌不足、不姙等。

【包裝】

片劑（百單位）五〇片 一〇〇片
片劑（五百單位）二〇片 五〇片 一〇〇片 三〇〇片
粉劑（千單位）一〇瓦 二五瓦 一〇〇瓦

詳細說明書及醫師實驗 謹告另印成冊函索即寄

各大藥房均有經售

總發行 株式會社 武田長兵衛商店
滿洲總發行 滿洲武田藥品株式會社 奉天市大和區春日町十三

39(5)113

巴布劑之選擇

近來巴布劑簇出、良莠不齊、用者選擇之時、殊有審愼必要、即不可專以外觀及價格爲目標、而應於品質及藥效三致意焉。

查巴布劑之作用、主爲局部血液循環之改良、肌肉及神經系機能之調整、腫脹滲出液之吸收、故用於炎症性及疼痛性疾患、不拘內症外症、俱有消炎退腫止痛之効。

新巴布劑碍狗好司之內容、對於前述諸點有研究獨到之處、他如原料之特別精選、自亦無待贅說、所以然者、蓋欲奉行良藥濟世之使命也。茲更列擧其特徵如左。

一、吸濕性及竄透性强。
一、採用高貴無水甘油爲主成分、故得盡量發揮巴布劑之優秀效果。
一、使用法簡便、保溫時間久長。
一、封裝嚴密、藥效不變。

（詳細仿單、函索即寄）

【主治範圍】

感冒、肺炎、肋（腹）膜炎、肺尖加答兒、氣管支炎、扁桃腺炎、僂麻窒斯、神經痛、腰痛、跌打損傷、乳房炎、月經痛、齒痛、火傷、百日咳等。

對於結核性肋膜炎・腹膜炎・淋巴腺腫（瘰癧）等症、如能應用拐阿可兒・碍狗好司、其効益佳。

【包裝】

碍狗好司 一〇〇瓦 二五〇瓦 五〇〇瓦 二〇〇〇瓦
拐阿可兒碍狗好司 一〇〇瓦 二五〇瓦 五〇〇瓦

總發售處 株式會社 武田長兵衛商店
株式會社 鹽野義商店
製造處 二巴合名會社 日本大阪市東區道修町

各大藥房均有經售

巴布劑 碍（エ）狗（キ）好（ホ）司（ス）

昭和八年三月二十日第三種郵便物認可
郵政特准掛號(認爲新聞紙類)

康德七年五月十七日　大同報　星期五　第二千九百零六號　(一)

大同報

第二版

發行人 衣寶田
編輯人 梁世錚
印刷人 韓紹衡
發行所 新京東六馬路 大同報社
電話(編輯二〇四七二四)(營業二一二〇九六)
振替口座新京一一七〇
報費 一份五分 一月壹元三角 外埠酌加郵費
廣告價 一行二元

整備行政機構强化指導力
特任級人事異動
韓經濟大臣薄田次長勇退

政府鑑於現下之非常時局、爲卽應民生振興、產業開發等重要政策之進行、決以適材適所之主義、斷行中央、地方人事之交流、經愼重審議之結果、於五月十六日發表大臣次長省長級廣範圍之人事異動、並於同日發令又、韓經濟部大臣、薄田總務廳次長、爲開後進之途、決定於此機會、辭退官職、

政府當局談

際於此次大臣次長省長級人事異動、政府當局談如下

鑑於時下非常時局、政府爲更加一層遂行民生振興產業開發、更完成興農政策、整備國家總動員之體勢、因此須配置適當之人材、於適當之場所、故此次實行政府協和會及中央地方之交流、用以强化政府人的指導力、官民結成一體遂行諸種政策、此次卽本著上述之趣旨而實行人事異動、

民生部大臣 孫其昌
特任參議

經濟部大臣 韓雲階
辭職照准

產業部大臣 呂榮寰
特任民生部大臣

外務局長官 蔡運升
特任經濟部大臣

新京特別市長 于靜遠
特任產業部大臣

濱江省長 韋煥章
特任外務局長官

特任級異動 自上左起、孫其昌參議、丁鑑修參議、淸原範益參議、呂榮寰民生部大臣、蔡運升經濟部大臣、于靜遠產業部大臣、韋煥章外務局長官、

電業社長 丁鑑修
特任參議

間島省長 淸原範益
特任參議

省長級之異動

政府十六日發表如次

警察總監 于鏡濤

任濱江省長
民生部次長 神吉正一

任間島省長
奉天省次長 土肥顓

任民生部次長
經濟部次長 松田令輔

任奉天省次長
總務廳主計處長 古海忠之

任經濟部次長
開拓總局長 結城淸太郎

任產業部次長
參議府秘書局長

松木俠

任總務廳次長
間島省參事官
兼民生廳長 劉鴻洵

任間島省次長
產業部次長 柏村稔三

間島省次長 植木鎭夫

任總務廳參事官
總務廳次長
兼產業部參事官(產業部次長代行) 薄田美朝
辭職照准

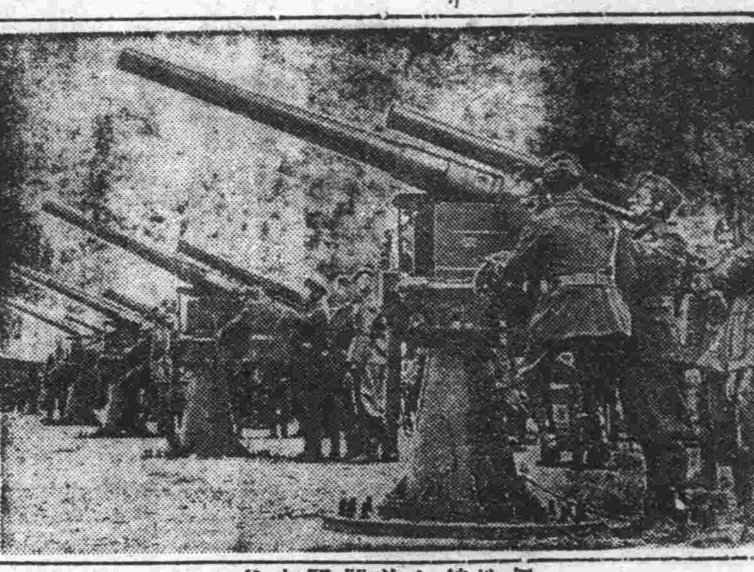

意將參戰

意大利參戰空氣愈形緊張中之羅馬附近大防空陣

糧穀蒐貨及配給
招集七省次長懇談

政府爲對處糧穀問題、招集農產物生產消費主要地之濱江、龍江、安東、錦州、吉林、奉天、北安七省次長來新京十六日午前九時、在國務總理官邸開主要糧穀蒐貨並配給之關係懇談會、出席者、中央側有星野長官、薄田、谷兩次長、神田企畫處長當地方處長、橫山、池田兩企畫處參事官、石坂產業部農務司長、松井特產楠見文書各科長、山梨經濟部商務司長、加藤專賣總局副局長、谷口治安部警務司長及其他皆川協和會總務部長、向坊專管理事長、小平糧穀理事長、中西同理事等、地方側有前記七省次長並關係各科長、關屋新京特別市副市長等、首先由星野長官致詞、然後以前此在全滿擧行農產物存貨調查之結果爲基礎、關於上市促進方針之檢討並今後之配給方策交換意見、但因調查之結果、未必容許樂觀、是以在本會議、樹立如何之對策、頗値注目、

英德兩空軍將決戰
可支配全戰局
對德軍夏季攻勢兩種觀測

【倫敦十六日電】比荷戰況之詳報、當地雖尙未判明、但希特勒總統卽將開始夏季攻勢之見解、各方面業已趨於一致、咸視德軍進攻計畫之第一階段、係先行一氣突破荷蘭、與比利時、以達至北海北岸繼則、其第二段之作戰、果將向如何之方向、以施行之歟、對此則有兩種之觀測、卽係視同如次、

一、希特勒總統於席捲比利時之後、係倣效第一次之修奇芬作戰、以主力突破比荷國境南下而向巴黎北方、同時、並諸線强行樞線之突破、此時、則德軍之侵入瑞士與意大利參戰之可能性、最堪憂慮、然而此時、與修奇芬作戰當時殊屬相異、蓋德國之主要攻擊目標、乃在於英國、且法國空軍較比英國空軍、遠居劣勢、德國爲施行此後之作戰計畫、以制壓於英法兩國具有根據地之英國空軍、乃屬絕對不可缺之要件、

一、以是第二之見解、德國對西部戰線在施以全面的攻擊之前、應先行粉碎英國空軍、注其全力、在極最近之將來、展開英德兩空軍之決戰、其結果如何、則可將支配今後全盤之戰局、一方英國方面之所依賴、或可狙擊之處、自然爲德國軍需資源之弱點、對此消息家以英國方面之豫測則具有如次之見解

一、希特勒總統至遲亦將在六月下旬前、而將有開始一大攻擊之必要、其理由係德國之軍需生產力、尤其爆炸之生產力、業已達至其頂點、蓋今後、因維持全體之生產力者、竟隨同發生諸種困難之故也

一、德國之鐵鋼、至少亦確保能以達成此後六個月戰爭之供給力、

一、德國爲鋼之不足所苦惱、其補給路除經由海參崴以外、則不能獲得現在更在以上之供給力、

一、石油如施行全面的戰爭時、僅不外足用六個月而已、是以現在已將民間消費量低減爲去年之六分之一、爲勉强使之適合年八百萬之計畫需要量、似有已予努力之勢、倘若施以全面的總力戰時、則全年勢以『一千八百萬噸乃至二千萬噸爲必要』故此項之補給、終屬可能與否頗爲疑問云、

阜新發現大油層
將擴充五年計畫試掘坑數
極力整備施設行正式採取

阜新之石油礦脈自前年六月滿炭發見鑽孔探查油床以來、滿炭、滿拓、礦發三者協力調查之結果、判明該地方一帶有四個背斜軸、是以政府會於去年度起樹立阜新石油試掘五年計畫、與日石提携、在吐呼魯開始二千米輪轉式試掘、機續於去年七月末着手東崗崗營子試掘、迄至四月二十八日、在地下約百米之地點、有瓦斯噴出高達廿餘米、到達厚約十二米之第一油層、今發見國防資源不可缺之世界的大油層、洵集滿日各方面之期待、政府由於該大油層之發見、決定更擴充五年計畫之試掘坑數、政府發表如左、

政府發表

滿洲炭礦株式會社、於阜新以金剛式探擴試錐、作業中、曾發現有原油之存在、故政府於康德五年招集滿洲石油株式會社、滿洲炭礦株式會社、及滿洲鑛業開發株式會社技術員、調查之結果、確知該處一帶、有東西耳百粁之背斜軸四條、具有世界一大油田之形式、於是使滿洲石油株式會社、開發之且該會社借日本方面之協力、康德七年詳查地質並以各種機械、試掘之結果乃於本年四月二十八日、於東崗之輪轉式、第一號井內、發現有深達百米上下高約二十米之瓦斯噴出厚達約十二米之油層、故以應急之方法、自五月十二日至十四日之間、採得相當之油量云、更依地質調查、及物理探鑛之結果於地下數千米之間、有本油層之外、更可設想有多數油層之存在、當今極力着手整備施設、以資正式的採取石油云、

適材適任
人事異動評

此次政府特任簡任官級之人事異動、在現下非常時局之下、當國家多事多難之際、爲期以重點主義致力於產業開發、民生振興政策、使其完成、始有此次適材適所之擧由全般觀之、此乃當然之更迭、如孫大臣、淸原省長、丁電業社長之特任爲參議均係由於在職中之功績而拔擢者使於政府之諮問機關、任國家之樞機、蔡長官與于市長呂大臣之分任經濟產業民生大臣、對今後重要國策之進行、實令人抱有期待、此外韋省長于總監其他中央地方之人事交流乃由於中央集權時代移向地方分權時代、以致力於省行政爲前提、並基於使中央地方之連繫緊密之意義、

韓大臣與薄田次長之辭官、乃因功成名就、開後進之途、以上全般、均精氣活潑、今後之活躍、頗値期待、

殷汝耕氏
訪問首相官邸

【東京十六日電】殷汝耕氏於十六日午前十時三十分赴首相官邸、訪問米內首相、並與出席首相參議會之石渡內閣書記官長會見致拜訪之詞而辭去云、

美應與日協力
否則將被逐出於遠東
菲島大實業家奧得氏談

【舊金山十六日電】近來勾留於華盛頓之菲律賓實業界之有力者、僑塞夫斯其本奧得氏最近關於遠東之形勢與政府當局懇談起見、十四日乘哥利巴機歸還馬尼拉、途中於舊金山力言日美關係調整之要性、談話如左、

美國如能注重日本之體面、强於感受性之日本人於遠東當能請求美國之協力、本人於日本附近住有三十年之久、然美人不應對日人之智性評價過少、結局何國支配遠東、早晚自能明瞭要之美國於遠東如不求與日本協力、結果將被逐出云

述對日提議有同感
幷傳達本國之訓令
駐日法大使訪問有田外相

【東京十六日電】法駐日安利大使、於十六日午後三時半、赴官邸訪有田外相、對於十一日有田外相交與該大使關於荷印問題之提議、謂法國全然抱有同感、並傳達本國之訓令至同四時始行辭去、

晉南包圍圈內敗軍
已陷於大混亂
日軍陸續向鄉寧猛進擊

【太原十六日電】日本新銳作戰部隊、逐次擊破山嶽抵抗陣地、縮小包圍鄉寧地二萬敵匪戰線、現隨處蹂躪包圍圈內頑敵、卽十三日傍晚、江口、白石古賀等諸隊、奪取一三二八高地、旋急追敵匪、更向一四七六高地堅障、開始猛攻、五十三師及山西軍一部三千名、擁有追擊砲、山砲、雖拚命的抵抗於午後七時、亦被日軍覆滅、當卽佔領該高地、敵匪遺棄屍體三百五十、重機四、小槍六十四、其他多數而敗走、日軍乘機急追十五日進至西莊西北方四粁瓦砂平、又伊東、瀨戶德本、中津各部隊、十二日擊破喬峰戶(芬城北西廿二粁)附近蟠居的頑敵敵遺棄屍體有百四具、更行猛擊、西岡、板谷兩部隊、是日在芬城西方八粁南潭坊附近、擊破頑敵、繼續攻擊西方山地堅陣、一面青木、松本、永友、永山等各部隊、在交口鎭西北方前店方面、急追敗敵、竹田、高波、窪田、澤鎭、沿峻岳隘路、向鄉寧進擊、敵軍陷於日軍包圍陣內、周章狼狽、頗稱混亂云、

敗軍企圖逆襲
日軍一擧殲滅
襄東地區

【〇〇十六日電】在襄平野之一戰、遭包圍殲滅慘敗之敵、集孫連仲、李仙洲軍等敗殘部隊、由北方取逆襲之態勢、一方由漢水西岸地區、派湯恩伯軍數個師、赴東岸地區增援、同時重慶政權、照例開始虛僞宣傳、努力隱蔽敗戰經日軍於十四、五兩日、將此等敵逆襲部隊及殘存敗敵部隊、在各處反轉急襲、包圍殲滅、樹有赫赫之戰果、使其全然沈默、

一、日軍漢水東岸大洪山脈西麓掃蕩部隊、對由漢水兩岸增援之七十四師爲主力之敵、在南爪店(棗陽東南卅五公里)一帶之波狀地帶、於十四、五兩日、予以徹底的攻擊、將其擊潰、敵遺棄屍體不下一千、

二、在大洪山脈北部棗陽地區掃蕩之日軍、於十四、五兩日、將敵百六十二、百五十兩師之敗敵、在各處殲滅、十五日午後、又在新街(棗陽西南四十公里)附近發現彷徨中、約一千之敵部隊、當卽包圍奇襲擊斃敵軍三百餘、收得莫大戰果、

三、在大洪山脈東麓一帶掃蕩之軍、於十五日早對大洪山脈峻峰關門山戰業山之線、予以迎轉突破、進抵奉家集附近現仍續行掃蕩中、

四、在貫流隨縣濱水上流地帶、展開追擊敗敵戰之日軍在濮潭鎭(隨縣四方卅五公里)北側山中、十五日午後、捕捉約五百名、其餘被迫入溪谷內一兵未存、全被殲滅、

五、白河、唐河兩河畔地區、以逆襲之態勢在蠢動中之敵、於十四、五兩日、因遭日軍猛擊、遂向北方潰亂、逃走稍遲之敵八十九師一部約三千、於十五日早在白河河畔三合鎭(棗陽東北卅五公里)北方地區受日軍猛擊、敵遺棄屍體達四百具、支離滅裂四散潰走、

麥田中殲滅戰
擊斃鍾師長
以下一百餘名

【白河畔十六日電】日前九日午後、宇島快速部隊、當在河南平原、展開殲滅戰中、追擊至蒼台橋時、適有敵大部隊、由(棗陽北二〇英里)東西楊莊、麥田中倉皇向西敗走、該隊長、以爲天與良機、身先士卒、猛力追擊、及追至後陳灣附近(距楊橋八英里)敵見前有白河、後有追兵、焦急恐惶、進退維谷、事出無奈、乃潛伏麥田中、頑强抵抗、然約交戰四小時、敵方中彈相繼死亡、血染麥田、實不忍睹、後據俘虜敵通信係長孫玉崑所言、始知爲百七十三師長鍾毅部隊、乃檢點敵屍、計屍體百四十有二、其中發現懷有陸軍第百七十三師長鍾毅印鑑一枚該師長身着兵服、而在其周圍者、決爲參謀副官、兵站長、其他幹部無疑焉、查今次河南作戰、實爲事變來最初前線佳話也、

蔣系增援軍
構築襄陽陣地

【〇〇十六日電】接到襄陽危急報告而行增援由漢水兩岸地區渡河新來之敵中央軍第十三、五十六六十三、四各師敵軍、至此一看、戰已結束、同黨軍隊、全被擊碎、已無計可施、據日軍空中偵察、此等敵軍部隊、且下正努力構築樊城襄陽之防衛陣地又十四日許、重慶側盛傳之虛僞放送稱謂已行奪回之漢水兩岸流水溝、豐樂河、長壽店一帶、當前此日軍進擊之時、因遭猛攻敵屍累累如山、無一敵影此種重慶之虛僞放送、令日軍將兵爲之呆然、

協商接收工場
蔡次長抵北京

【北京十六日電】國民政府工商部政務次長蔡培氏爲連絡接收在華北之日本軍管理工場問題、於十二日由南京來燕、十三日與華北政務委員會委員長王克敏氏、實業部總務署督辦王蔭泰氏等、協議接收方法云、

新京 商業簿記傳習所 函授部招生
函索詳章附四分郵票寄至新京中央郵政局私書函箱第一〇七號本傳習所收
男女求職的新捷徑! 失業的商人們失學的青年們! 前途放無限之曙光
——福音——寬職

營口 美術照像院授藝廣告
良機 良機
三個月保險學成(馬上保有自己開業之能力)並代爲介紹職業(眞是千載難遇之良機幸勿錯過)詳章函附郵票二十分(地址營口火神廟前街)(優等技師數名待聘)代售日語實鑑每冊一元

新式簿記招函授生
有技能卽不患無職業欲學現在社會急於需要之技能又因維持現職而不能離身者惟有投入本會函授部學得新式簿記爲最好良機因爲通信教授不拘時間不曠正業更無須親身來會備有詳章函索時請附郵票四分寄交新京中央郵政局私書函箱第八四號本會收卽寄(通信時務將回信地址詳細寫明)
駐京大連銀行簿記講習會函授部啓

優良生石灰販賣
東滿鑛業株式會社
新京市入船町四丁目七
電話【三】三三〇八番

禁煙宣傳 募集吉林北山廟會化裝競技參加團體
一、主旨 關於阿片麻藥斷禁政策
二、應募資格 各官廳各團體或由民衆希望團體但每一組人員限於五名以上十名以內
三、報名期間 自本年五月十五日至同二十八日
四、報名地點 永吉縣行政科煙務股內
五、報名手續 一、口頭或電話、二、文書、但於提出書類內容須塡記該組代表者氏名住所並添記化裝遊行之略圖及解說
六、獎金 一等百圓、二等八十圓、三等六十圓、四等四十圓、五等三十圓
七、審査 該日以審查委員長審查決定等級發表之
主辦 永吉縣公署
後援 吉林省民生廳

大東洋寫眞館
躍進國都已於本月十二日正式開幕
館內裝置富麗堂皇
出片迅速藝術優良
地址 新京大馬路三四馬路中間 振興合商場對門

專治 眼病、鼠瘡、陰瘡
眼科 雲蒙 翳針 內蒙 瞳人各症
瘡科 鼠瘡 陰瘡 漏瘡 腫痛各瘡
七十老醫 徐濟東啓
新京興運路宮內府前 濟生堂藥舖

牡丹江市政街 新安電影院
初次來牡本院首演全部歌唱對白有聲偵探巨片
播音台大血案
主演 徐莘園、龔秋霞、顧梅君 一流大明星努力傑作

上海聯華公司出品
煙鬼
十一日至十八日
主演 周 潤
牡丹江市政街 東安電影院

失照聲明
鄙有地十二垧坐落舒蘭縣四區蘇家屯東至林姓西至周姓南至孫北至高於民國十六年九月十五日領得淸字執據第二六一九號作一張近因赴縣途中遺失二譜縣補照外特此聲明廢除
舒蘭縣 徐峻嗣啓

決追隨既定之方針 竭盡所能從事

于新任產業部大臣談抱負

記者往訪新任產業部大臣于靜遠閣下時、適見于大臣身着青禮服、面現喜悅之色、先致賀意後、乃請作簡單談話如次、

此次之異動、實出於本人意想之外、尤以當此時下之產業重任、突降於本人名下、敝人於拜命之下、實益覺恐慌者也、

欣逢昇任、喜悅乃人之常情、固不容多言、不過當此時下、產業之開發、資源增產諸國策進行之際、實與國勢之增强發展、有直接之關係、是不容絲毫猶豫者、而本人對產業關係、未能充分熟悉故恐懼之心實勝於喜悅之念也、

所幸我國產業開發、已有整個五年計畫、其成果乃在預想中、今後執政余自當依隨既定之計畫、竭盡所能以從事、以期無所殞越、而達成完整國策其他更有幕僚之協助、尙足使敝人稍感心安、今後之一切、尙祈各方多予指導援助、也再以涉議者言之、於今日轉任發表之日、適值天降甘霖、或即爲產業順調發展之喜兆、余願以此爲今後我國產業向善之前祝云云、

于氏略歷

特任爲產業部大臣之前新京特別市長于靜遠氏、藉隸奉天省遼陽縣、生於光緒二十四年、畢業於瑞士陸軍士官學校、歷任東北大學敎授、東省鐵路護路軍司令部參謀、東省特別區長官公署參議等要職、當滿洲事變之時、會就任奉天自治訓練處長於大同元年、又就任協和會總務處長、次則經駐日大使館參事官、而於康德五年就任新京特別市長、手腕敏活、歷練殊深、亦可謂爲滿洲之西鄕氏云、

韋新外務局長官 謹嚴異乎常人

自濱江省長特任爲外務局長官之韋煥章氏、與于產業部大臣、同屬籍隸奉天省遼陽縣、畢業於遼陽師範學校之後、即側身於敎育界、自事變之後、乃任爲奉天省敎育事務籌備處長、次自該省敎育廳長轉任哈爾濱特別市長、又復再任省長、誠乃謹嚴卓絕之士云、

滿日經濟提携 使益進於完整鞏固

蔡新任經濟部大臣之談話

聞蔡外務局長榮升經濟部大臣之喜訊、記者特往訪蔡氏、據氏談其抱負如左、

値今政府人事異動之際、適有經濟部大臣任命於敝人之命、乍聞此信、不勝恐慌之至、伏思當今時下經濟關係之政務乃今後國體發展强化之樞軸、此實此任、實屬至重且大、然而敝人於經濟部門、尤感知識不充、不過鑑於目下東亞經濟情形、及滿日經濟提携關係上言之、敝人自當本乎滿日一德一心的信念、追隨經濟國策之既定方針、努力從事、使滿日經濟體勢、日進於完整鞏固、以達成兩國緊密連繫之完成、更望滿日共存共榮、能自經濟提携作去、實爲切盼者也、

于鏡濤氏談 榮任濱江省長

榮任濱江省長之首都警察廳總監于鏡濤氏、於政府發表消息傳來之後、對記者發表其感想如下、

傳來轉任濱江省長之消息、使余惶恐感激之至、對此事前並未得任何消息、回想到在京數年間、多蒙各方指導援護、得能完遂本任之使命、爾後對濱江省政、必盡力向前邁進、以副政府實成之意、然尙希各方諸多提携援助、以便共同努力、建設道義國家、誓達成東亞新秩序之建設云、

阜新發現之大石油田 爲興亞聖業最大贈物

玆際紀元二千六百年、我國予以興亞聖業最大之贈物、在阜新備有世界的相貌之大油田、形將本格的採油、一滴石油如一滴血、俄然在興亞大動脈之血管內充滿推進力之原動血液、爲期不遠矣、此次推翻我國不出石油之地質學上定說、東西實達二百基羅、地下亘數層之背斜軸祕藏九十五%原油堪稱爲亘大之油田、能得今日之發見者、皆爲產業部鑛山司滿炭石等關係各機關自建國以來之苦心探查所致、康德五年春滿炭於採油試錐之際發見瀝青不絕探求調查之結果、自去年度起樹立採油五年計畫、以千二百萬圓之豫算開百四十個以上之輪轉式試掘井、本年四月起用二個二千米、千米分別試錐迨至同月二十八日、東崗輪轉第一號井噴出高達二十米之瓦斯、更五月十二日至十四日、利用唧筒汲取出來、相當量之待望原油、十六日午後二時風早產業部鑛山司長、內藤、高山兩滿石技師等在軍司令部關於此事作詳細之報告、其後在總務廳弘報室與記者團會見、發表其苦心、面浮感激之色云、

推翻滿洲無石油學說 幾經挫折今始慶成功

石油田發現者內藤技師談

對阜新大油田之開發殊勳功勞者內雄二郎（三九）滿石技師、堅持滿洲必有石油之信念頑强盡力遭種種之苦難、不眠不休從事探查、始得今日之成果氏爲石油因緣最深之新潟縣三島郡塚本村生人、卒業於東大工學部、內藤技師發表苦心談如左、

聽謂滿洲無石油不但一般如此力說、且學界亦下了無石油之定說、余從事探查時、曾遭無數之譏笑、但余本諸必有石油之信念、勇往邁進始有今日之收穫、此次實刷新石油鑛床學之一頁、當着手探查之際、阜新之治安尙未充分回復、太陽當未出來的時候、測量技手等廿餘名一面耳聽槍聲、一面向原野馳奔、夜間至二時左右整理地圖及調查書每夜握手槍而就眠、今實證以前之信念、其欣喜無過於此者云云、

石油發掘成功之內藤技師（右方者）

鑛山司長 風早氏談話

堪稱爲興亞血液之阜新大油田之採油、現已確實、風早鑛山司長、於國務院弘報室談話如下、所謂石油鑛者、異於他種鑛脈、若非手取而詳察之是不能確定的、此次決無差異、向謂無鮎煤油三大鑛產之我國、而今竟如願以償這不單是將興亞聖業遂行上、劃一新紀元、於學問上、亦相信爲一大革命、總之專念於煤油之尋找上、在金鈔資材困難中建國以來、煞費苦心、以前曾幾次發見油鑛、然至現地完全不實、今次可振作以往頹靡精神、次第向採油階段進行、採油五年計畫也得另行檢討、使預算增額、預想予以大規模的採發云、

哈埠又一火警

【哈爾濱十六日電】十五日午後九時二十分由哈爾濱道外正陽北五道街同德慶百貨店三階、興亞工廠出火、彼時因際烈風、立即令燒三、四階至十一時許始熄火、損害約數萬圓

東亞競技大會 張總理爲副總裁

【東京十六日電】奉祝紀元二千六百年之聖典東亞競技大會將於二週間後即舉開、然該大會運營之中樞、大日本體育協會過般關於大會總裁會向秩父宮殿下、要請允諾中、今因已得殿下之快諾、故至十五日正式決定懸案之二千六百年奉祝會、由東京市體協三者共同主辦、然關於副總裁內定爲我國張總理、汪國民政府主席代理、並遜菲島大統領、會長由奉祝會長近衛公、名譽會長米內首相、副會長阪谷男、大久保東京市長、下村體協會長、名譽顧問由各國務大臣、貴衆兩院議長、精動理事長、內閣三長官任之、大會委員則由近衛公、市長各省次官以下廿五名之外及常務委員、幹事等機構全部、至此大會準備已示有進步而入最後之段階、然於十八日以乘橫濱入港之淺間丸、來朝的舊金山朝日野球團開始纖之菲島、中華滿洲之三國代表役員、選手團亦相繼入京、人員約四百五十名加日本代表團約三百名總之參加人員約及七百五十名、六月三日於產組會館行交驩、繼之自五日起亘五日間、即展開聖典、

以櫻花結滿鮮親善

應張總理的感謝電文 南總督欣快拍來回電

五月中旬、總理官邸之三棵櫻樹、業已滿開、正當由北鮮移植之第三年是以張總理頗爲欣悅、三日正午、會招文武百官、開惜春觀櫻會、會後總理爲對此贈櫻主人之南朝鮮總督、傳達當日之情形、曾打電感謝、至十五日、南總督又拍來如左之回電拜接貴電、御地方之櫻雖有氣候風土之差、但經御愛護之結果、得開爛漫花之與軍司令官閣下及其他文武百官共同觀賞、實不勝欣快、玆併御芳志敬表深甚感謝之意、

在非常時期下 我國經濟裕如

前經濟大臣韓雲階氏功績

經濟部前大臣韓雲階氏

於大同元年三月九日、任黑龍江省實業廳長、兼財政廳長、同年八月十五日特任龍江省長、二年六月退官、康德二年五月二十五日、任新京特別市長、因辦理國都市政建設著有功績、於康德四年五月七日、特任財政部大臣、康德四年七月一日、特任經濟部大臣、在康德五年七月廿日、我國與歐洲的德意兩國、有經濟修好之必要、乃選派韓氏爲使節團長、前赴歐洲、歷訪與我國有關係諸國、得將我國建國精神、與躍進情況、向歐洲宣傳無遺、將大命完成、深得我國朝野之愛戴與歡迎、嗣後韓氏更本在歐所得到經驗、從事於我國經濟之建設、能得以各國多事之秋、應付裕如使國家經濟安定、全國人士受到莫大的利益、現在

德軍落下傘部隊 在法不能活躍

在哈法蘭西領事談話

【哈爾濱電】瞬間席捲荷蘭、比利時之戰禍、突又飛達法國、精銳之德軍越謬司河、並愈迫近巴黎、在哈南崗龍江街之法國領事館對此消息頓呈慌恐、但布倫多領事極力否認故國危機之消息、對記者談話如左、

今晨始聽到故國之無線電放送、德軍侵入祖國德軍之侵入程度與第一次大戰相同、似沿謬司河進擊中、此道是德軍侵入之唯一路線、因沿馬鈕諸到底不能突破、始與前大戰同樣而選此線、在傳說業已陷落之色當附近尙有最著名之凡爾登要塞、旣或色當陷落亦不足憂慮、是以德軍向巴黎之進擊已爲不可能事所謂德軍落下傘部隊之活躍則與荷蘭挪威不同、總而言之、以此爲契機、一大決戰之時期迫近乃爲不言而喩之事實云云、照片即＝法國駐哈領事館建築右上角即法領之布倫多氏

運用國策計畫要案 薄田前次長功績多

總務廳前次長薄田美朝氏、大正九年東京帝國大學法學部英法科卒業後、直入政界、歷充大阪府警部、岡山縣長崎縣廣島縣京都府等警察部長、昭和十二年任警視廳警務部長、同年七月滿洲行政機構改革、需要警政專門人材、力、警備警務、乃於康德四年七月轉入我國政府、任治安部次長、是以我國軍警兩政皆由氏輔助于芷山于深澂兩大臣治理、不但是治安確立、人民得以安居樂業、並且使國軍及警察的素質向上、能發揮職能保障人民、已著幾多功績至康德六年十月中復轉任總務廳次長於此期中更展其偉大抱負任職至今、於諸國策之運用與定種種計畫要案、多出於該氏之偉功成身退、辭官照准、全國人士莫不追憶已往功績、銘感於心云、

華北村長視察團 一行昨晚抵京

勞工協會舉開歡迎會

伴於國內開發之急激的進展而關於需要勞務者之需要以顯大政府推定本年度所要苦力約百四十萬關於募集由勞工協會辦理而期無所遺憾、然後同協會關於此之對策乃使國外支部動員注全力行募集幹旋然而於募集地域之河北山東之住民的對滿認識因缺徹底、故招致河北、山東兩省之中、能送出最多之勞働者的地方的有力村長使之視察滿洲各地之文化產業、勞働界的實情、該地方之村長等十九名（山東十名、河北九名）、由勞工協會天津支部三宅、牧野兩氏引率之下已乘十六日午後五時二十分着之亞細亞抵新京一行立即臨勞工協會主辦之歡迎會、其後於協和會館觀賞國都之演劇、十七日歷訪民生部、總務廳、滿映等預定十八日乘午前八時十分發之列車赴哈爾濱、

華北村長視察團入京之第一步

國都公定房租 平均減低一成五分

已經完了臨時房租稅統制法之査定的市公署、就申告總數三千八百件十五日午後三時起於軍人會館由市公署、首都警察廳、稅捐局及家主旅店代表出席開審査委員會附議△關於決定公定家租之件△關於單間包房之件的結果申告總數三千八百件中與稅捐局之台帳相合致的有一千八百件、行種種調查之結果除去與台帳符合之一千二百四十件中的具有疑問之五百五十件外、對於剩餘的二千四百九十件（一萬百六十戶）行審議、對於較比現在之家租減低二成以上之二百四十九件、更由家主及稅捐局行檢討、對於剩餘之二成以下者決定全部自五月一日起、即日實施、甚此家租之減低率△日系＝最低由百分之二、三七起最高百分之五八、八二△滿系＝最低由百分之四、五三起最高百分之八一、三二、然其中關於家租百圓的爲了要使減低爲八十一圓三角二分故審査委員會只好再費一番精神再調查臺帳申告等然大體減低平均率以一成五分內外之減低爲標準、但對即日實施之二成以內的二千二百四十一件（九千四百四十戶）、立即發通牒、

今日可晴天

觀象台之觀測

目下雖爲夏季、然因由外蒙古來之寒風、十六日的最低氣溫四度六、吹來了三月初的寒氣、然自十四日朝來降落之雨至十六日午前十時現在國都每坪容有一斗四升六合（八緬）乃爲五穀豐穰之慈雨、△中央觀象台談 因低氣壓停滯在黑河南方、佳木斯附近、敦化、新京的四方面、故天氣陰沉十六日時降時晴、十七日大約雨能止、且少少吹來些西風、

東亞經濟懇談會 商工業代表前往

爲出席在東京舉開之東亞經濟懇談會、新京商工業界代表三浦、史、兩新京商工公會理事等五名、已搭十五日午後八時卅五分列車出發一路東上、十八日到抵東京後、即行出席與會、預定於會期終了後、而於廿八日午後九時四十分、歸還新京云、

協和青少年團 結成八新團

背負着未來之青少年希望的協和學校青少年團努力農村青少年之啓蒙運動同時强調團體精神、果成國民勤員之重實、然今又新有新京二中（三五〇）同第三國高（一〇〇）同宏文學院（三〇〇）同實務學校（一七〇）同蒙古實務學校（六〇）少年團東光小學校（四〇）同長春街國民學校（九六）同站後街國民學校（一二〇）之八園的結成式、於十八日午後二時十分在協和會館舉行云、

延廿一日舉行 滿日軍警戰歿慰靈祭

博濟慈善會主辦

博濟慈善總會、爲追悼爲國捐軀滿日軍警、籌備多日之滿日軍警慰靈法會自十六日繼續般若寺浴佛節盛會嚴肅舉行、由護國般若寺名僧八十名、誦經壇繞淨經、大法會期、因護國般若寺浴佛節延期、故大法會期決定延期在二十一日嚴肅舉行云、

天理教設立 日語學校

爲滿系大衆之日語完成教育機關而開設之夜學天理民衆所開校式、十五日午後六時起於市內大經區北安路三〇二號天理幼稚園假校舍由民生部、協和會、市公署及其他各關係諸官四十六名列席之下、迎新入生百二十八名而盛大舉行、先向滿日兩國旗致敬禮並行宮城、宮廷遙拜、國歌合唱、次之爲土佐所長之致辭、荻山大同學院教官（顧問）王民生部厚生司長之祝辭後而閉式、然授業自十六日午後五時起開始、開講滿洲算術課本、滿洲讀本、日語讀本、日語會話、

東京市決定支出 東亞大會補助金

【東京十六日電】因體協之懇請、而共同主辦之東亞競技大會、東京市、前曾提出由市方補助金七萬元議案於市會經諮詢十五日所開之市參事會、結果得全場一致而通過、最近即將正式通知體協云、

對理髮漲價 警察廳批駁

新京理容衛生組合、及結髮組合、曾以物價昂漲爲理由、呈請首都警察廳提漲理髮等費、嗣經該廳調査、對於所請、不予准許、業於十六日通知該組合、然一部理髮業者、近來竟爾不遵公定價格、暗行暴利、市民咸望當局有以取締云、

安廣視察團 參觀本社

龍江省安廣縣各校組織之南滿視察團、一行十名教育股長王藹林、及實驗學校主事、久保田加德、引率之下、於昨日（十六）午後二時半、來社參觀、

今日集會

△外務局座談會 午後一時中銀俱樂部
△全滿體育聯盟會議 午後二時中銀俱樂部
△旅館組合及飲食店組合座談會 午後二時國防會館
△郵政總局會議 午前九時軍人會館

天象

▲昨日氣溫 最高 九度二 最低 四度六
▲今日天氣 西北風、時陰時晴

轟動首都人人共知明星公司對白古裝歷史新片

李三娘

張石川 導演

井台會……母子對面不相識
沙陀村……送信母子大團圓

周璇 舒適 鳳凰 周起 主演

劉志遠 別妻投軍
李三娘 磨房產子

一聲聲悲哀從幕中吹來使人落淚！
一滴滴血淚由畫中演出使人心酸！

國泰 有聲大戲院 新京市東五馬路電話二一一五四

今天公映

演期 五月十七日 十八日 十九日 二十日 廿一日 連演五天

追神兎咬臍郎 井台會母！ 送血書李三娘 夫妻團圓！

長短期優待券末日有效

六月十五日以後禁止使用聯銀券
持有聯銀券者應速換國幣

經濟部當局談

政府鑒及滿華國境地帶兩國通貨使用狀況交錯萬分、恐於兩國之圓法上有不虞之事發生、乃決定禁止聯銀券流通國內、對此經濟部十六日以當局談形式發表如左、

從來於滿洲國境、双方於事實上交換流通兩國通貨事、對於通貨政策上及滙兌管理、貿易統制上障害不尠、并且於經濟上亦恐投下種種惡影響、故關係兩當局曾相互協力使之整備統一、此次更爲共徹底起見、相互以法令禁止六月十五日以後之外國通貨之國外兌換、現在持蒙銀券、鮮銀券等外國通貨者須在六月十四日以前兌換國幣、不然即蒙不測之損害、務希注意、又今後對於國內持入及向國外持出亦將加以限制、并駆化嚴重、務希對於此點預先了解、

關東州亦禁止聯銀券流通

關東局此次與華北、滿洲國相呼應爲除却貿易及滙兌政策遂行上之障碍除停止旅行者外之聯銀券發出、并於六月十五日以後禁止受入、對此關東局以當局談形式發表如左、

現在關東州內持聯銀券者必須在六月十五日以前交換鮮銀券、同時以後由中國來之旅行者、如在州內上陸須在所定兌換所、朝鮮銀行大連支店及同行埠頭交換火速交換聯銀券、又華北旅行者之携帶金會勸告務須於出發時、交換聯銀券、但此次華北側自六月十五日起禁止日系銀行券及滿洲國幣之受入、故旅行者不問金額多寡、旅行中之現金除必要限度以外必須依滙欵方法或携帶信用狀、在右所定交換所交換聯銀券、

再生膠皮計劃擴張業務

【新京十六日電】滿洲再生膠皮株式會社爲去年以資本金四十八萬圓而設立者、惟因最近膠皮原料取得困難、並再生膠皮需要激增、現已樹立第二期擴張計畫、資本金亦一躍增至二百萬圓程度、目下對其增資之認可正申請當局中、俟認可後、則着手增產計畫、

關東州貿聯將徵收分擔金及統制費

關東州貿易實業組合聯合會爲充作同聯合會並其所屬組合經費起見此次決定徵收組合分擔金並統制費、近將經關東局當局認可、期及四月十五日實施

一、統制費

聯合會所屬組合辦理商品、因大衆需要、故對大宗輸入商品、於其輸入並向滿洲國外之輸出時、爲從價千分之三

乙、聯合所屬組合之辦理商品、與前記甲之商品比較、不大宗需要之商品、輸入並向滿洲國外之輸出時、爲從價千分之五

丙、聯合會所屬組合辦理商品以外之商品輸入並向滿洲國外之輸出時、爲從價千分之十

丁、於前記各號商品向滿洲國輸出時、一率從價千分之一

二、組合分擔金

爲充聯合會及組合經費起見、聯合會所屬組合辦理品之輸出及輸入、共從價千分之三由各組合員徵收之、

組合經費之財源爲右列二項、更將統制費、區別爲三階段之理由、爲謀聯合會所屬組合員與非加入者之負擔均衡、及各組合辦理之商品因各種自有差別、故以此使其均衡、

山口理事長談

關東州貿聯、行將徵收統制費並組合分擔金、關於此目下在京中之山口貿聯理事長對記者談話如左

大連貿易業者中、因華北物價高之關係、由日本輸入商品中應銷售滿洲者竟有銷往華北之傾向、故我關貿聯擬極力抑制此情事、以謀調整滿日華物資需給、因此目下實行調查州內貿易業者在過去對滿華輸出實績、以待調査竣事、即根據過去之實績、發予向滿洲及華北輸出許可、能如斯則輸入滿洲商品而轉銷於華北之弊害可根本滅絶、關於統制費共徵收額倘超過經費以上時、願返還業者、再徵收分担金、統制費或有憂慮、恐因此煽惑滿洲國內物價亦未可知、但決無此事、關東州貿聯統制、若能徹底、則向滿洲國之物資配給其價格較現在、倘能更爲改善、且徵收約千分之一統制費、蓋於滿洲國內物價毫無影響、總之關東州與滿洲國、在事實上形成同一經濟圈、故希今後務協力一致進行、

呼瑪發電所六月中旬送電

爲供給採金會社黑河省內各鑛業所之電力電業目下於呼瑪縣椅子圈建設中之達拉罕、興隆、三分處之發電所、共配電線業已設備完畢待按設發電機之一部、即可自六月中旬開始送電、因此從來不得已藉內燃機自家發電之泥皺河(三隻)達拉罕(二隻)採金船及本年內按設終了之各鑛業所採金船八隻亦受供給豐富之電力、故採金船之工作當能極爲圓滑、同時此等邊境各鑛業所亦實現煌煌之電燈云

奉天市米穀共販制定來月內實施

【奉天十六日電】奉天市爲謀米配給之圓滑、定於下月中實施米穀共販制查去年奉天市中之米不足、爲由於供給量過少、一面因米穀小賣店位置偏僻對需要者之配給不圓滑及惜賣不正取引所致、故市臨時物資調整局由於此點先依配給機構之整備、緩和米不足、各區需要者與小賣店樹立配給方策、採取此種方法時、以各區消費量爲基準決定米穀業者之辦理數量、因由配給組合對業者配給之故、既有營業之顧主即不得不變更、官消、糧穀消費組合等市內九十四業者中營業範圍指行縮少、結果右計畫的配給方策、當然有一大障碍、故採用米穀共販制、以謀市米配給之適正市當局之共販制試案內容如左

一、對現在之配給組合賦與共販組織

一、組合依各區米需要者數、對業者販賣一定量

一、所賣利益金、依業者實際販賣額與過去之販賣實績妥爲分配、

鑛物發見申告件數比去年增七成
鑛開資源開發事務躍進

鑛業開發會社自康德二年創業以來、爲開發滿洲地下資源、曾擔當保護統制之重任、同社至康德六年末所收到之鑛物發見申告書達二萬八千五百十四件之多數、康德三年至五年年年發見之鑛物申告、較上年增加二成、至六年一躍爲七成實在驚異入於本年、至三月末、已有三千九百二十六件(康德六年度合計一萬七百三十七件)之發見申告、如照此情形下去本年度依然可增加七成左右滿洲所有豐富之地下資源與最近鑛業之旺盛當可如實表現、殊值注目

發見之鑛物中、最多者爲石炭、其次爲金、鐵、鉛等、以上占發見申告之大部分、此外、日本不多產之石綿、滿俺、螢石、石油、鎢、水銀、錫、鉾鎳等之鑛物亦繼續發見、最近將來此等國防資源日滿可以自給自足、

其次鑛業權設定之實績建國前僅六百六十鑛區、至去年末實達四千八百鑛區以上、并且礦發會社之鑛區、亦達二千四百其中因統制關係除保留租鑛四百鑛區外、其他二千鑛區爲各個人、租鑛、約一成四分、二百八十鑛區已租鑛完了、

又其餘之鑛區、因治安維持、道路鐵道工事之進步勞働力之增加等一切條件具備租鑛可漸次活潑、又去年夏因鑛業法改正鑛業監督署解消、申告及出願事務亦行簡捷化、故本年度之租鑛促進之結果、年間二成乃至三成之租鑛可以完了、其老大之地下資源將更進一步、向前開發殊值期待、

中銀賬尾

十三日中銀賬尾如左、(單位千圓△印減)

		比前日增
紙幣	五九四、九五六	△三、四二〇
鑄貨	三六、七二九	二五
存欵	三九一、八四六	△三、九四一
放欵	九九〇、四八六	五、六五五

日銀賬尾

【東京十六日電】十六日之日銀賬尾如左(單位千圓△印減)

		比前日增
兌換券	三、一〇三、九六〇	△二一、四八六
準備	五〇一、一八七	—
存欵	三五八、五七〇	八一、八〇三
放欵	五〇七、一六九	△一、一三七
限外	四〇二、六七三	△二一、四八六

日對外貿易 ‖五月上旬‖

【東京十六日電】大藏省發表=五月上旬末本國對外貿易概算如左(單位千圓)

輸出	三六六、七六三
輸入	九二、五五五
出超	二五三、二〇八

又一月以後累計出超 一九、一五八、

調整船舶輻輳
善甫東亞專務赴日

【大連十六日電】滿運統制委員會大連幹事會社決定之東亞汽船會社、與統制委員會間對大連港船舶輻輳調整問題實行具體的懇談、同社專務善甫亥三郎氏乘十五日大連出帆之吉林丸赴大阪、

各地票據交換額

十六日國內主要各地票據交換額如左(單位千圓)

	新京	奉天	哈爾濱	大連(午前)
張數	一、七〇四	二、八六一	一、三八三	二、〇三三
交換額	五、七五五	七、七五五	三、六五九	九、八〇七
尾數	一、二四三	一、五四三	七九	二、八六一

東邊道開發定期開股東會

東邊道開發會社、定於卅一日午前十時、在新京東拓大樓、舉開定期股東總會、對康德六年度下半期營業報告書、財產目錄及貸借對照表損益計算書等附議承認、

米穀管理法制度概要(下)

對於上述的米穀販賣者之自主的活動、限於可能力行尊重、政府的監督僅止於必要之最少的限度、爲使國家機能之進行、可及的實施出來、並有於政府行代執行的規定(第十八條)

米穀配給組合的主要業務、

(1)決定米穀小賣之價格、

(2)規定米穀配給之數量、

(3)關於其他米穀的配給事項、

除上外更行其他達成組合目的之必要業務、

(5)米穀販賣業者的許可基準、

米穀管理法施行當時、凡以販賣米穀爲業者、均須向所屬地方行政官署辦理米穀販賣業者的許可申請手續、而受米穀販賣業者的許可、其許可之基準依地方之實情而不同、對零賣商概不認可、僅認可販賣相當量之米穀者、對於精米機之使用、限制其使用之期限、對其設備內容亦行嚴行、並限於一定馬力以上者、給與許可

於米穀管理法施行後、對於新許可、在原則上、概不認可、但當米穀配給數量增大、而於配給上必要之時、得爲認可、尤其對於精米機之使用、於現在精米機感到過剩的時期在管理法公布以後、對於新設精米機之使用及擴充等概行不認、但在將來有設置精米工場之必要的時候、則使糧穀會社設置之、

(6)米價的決定基準

滿洲糧穀株式會社的米穀收買價格、及販賣價格均受政府之認可、當決定收買價格的時候、須考慮農民的收支、算出適正的價格、所以對於生產費、從來主要農產物之價格、從來的收買價格及物價指數等、均須詳細的計算參考而後方能決定、

關於作米價基準的米穀之牌號及規格、須諮問米穀格委員會、基於該會的答案、始決定之、米穀格委員會之構成、係以產業部大臣爲會長、以關係官署的高等官、滿洲糧穀株式會社、興農合作社、米穀配給組合及有學識經驗者、受產業部大臣之任命或委囑爲委員或臨時委員者、

販賣價格以收買價格及輸入米之價值作基礎、計算會社最少限度之經費而定適正賣却之價格、基此一定方式而算出之、即在國內產米之收買價格之上加算運費、減量損失額精米費、糧穀稅、會社倉庫使用費、營業費及其他費用之合計額對於輸入米價格之計算爲輸入稅、減量、運費諸費、輸入委託手續費、營業費及其他費用之合計額、以此合計額除辦理之數量、即算出一百瓩之基準原價、在這原價上加平衡資金代理商手續費、會社手續費、即算出標準價格、以此標準價格作基準、按一定之格差而決定牌號等級不同的販賣價格、

小賣價格、根據會社的賣却價格、加上米穀販賣業者適正的手續費(五分乃至一成)、使米穀配給組合、行自治的決定、但須經市、縣、旗長之認可、米穀配給組合決定之小賣價格、無當該市、縣、旗長之認可不生効力、如市、縣、旗長認爲決定的小賣價格不當的時候、得命更改或代行決定而使組合行之、

(三)滿洲糧穀株式會社、

滿洲糧穀株式會社、於康德五年十二月設立係依滿洲糧穀株式會社法而成立之特殊會社、該會社之事業、爲收買米穀、精白米、及批發並辦理米穀之輸出入、收買主要粮穀(包米高粱、粟)乾燥及賣却並一手辦理輸出業務、依據米穀管理法、僅對生產的米穀有獨占的收買權、並對米穀販賣業者行賣却的業務、僅對於主要粮穀、於指定地域依鐵道或船舶移動者、得由會社行獨占的辦理、至於地場消費的購買則除外、

本社置於新京、現在新京、奉天、哈爾濱、延吉、牡丹江、佳木斯、齊齊哈爾、安東、大連、置有支社、資本金額爲三千萬圓、由政府、滿拓及滿鮮拓合同出資、

依全滿的以集荷網及米穀販賣業者爲單位之配給網的確立、行且全滿的米穀需給之調節、關於此種情形、在每個地方作成集團、以之爲米穀管區、務必考慮各米穀區之自給、

會社依整備的配給機構規定對生產者之收買價格及對米穀販賣業者之賣却價格、在每年十月以前向政府申請認可、政府依此種之認可權、而行米價政策、會社操握輸出入之獨占權、視年歲之豐歉、行米穀之輸出入、爲備這種情形、而圖容易維持米價起見、從平時即將售糧所得金額抽出一部公積一定的平衡資金、依此種活用可使米穀之維持妥當實現再者、爲充當有事之際的軍需起見、該會社負有保有一定數量之義務、

該會社須使配給機構合理化、而爲圖節減中間經費計、對於利益之分配、須加限制、規定對政府年四分對民間年五分之限度

(四)行政督監及行政處分、

米穀管理法第二十二條至第二十六條規定行政監督及行政處分命令事項、其主要應加注意之點、即係考慮極力防止水田之無許可造成以根絶違法狀態(第二十六條)對於造成水田、由於公益上之見地得命其變更修正、俾適應事情之嬗變(第二十四條)且對於米穀販賣業者、考慮得向一般發布統制命令(第二十二條)、

(五)罰則、

米穀管理法第二十七條至第三十一條規定罰則事項

以上爲米穀管理制度之大要、因其爲相當複雜廣汎的統制制度、故國民如不能真正諒解協力、則欲收效果、實屬困難、故立於指導監督地位者充分諒解此制度之趣旨、從事於誘導國民之理解的行政指導、居於受統制之地位則應行諒解此制度之趣旨而積極地予以協力此所至望

各地商況

金銀

△金塊

倫敦(十四日)	一六八志〇〇片
紐約(十四日)	三五弗〇〇

銀塊(十四日)

倫敦(現)	二三片一六分一
同(先)	二二片一六分一五
紐約(公定)	三四仙四分三
加拿大	三七仙七分五
孟買	六〇留比一六分一三
中銀收買產金價格(每公分)	三圓八角五
新京足金每兩	二百圓
新奈紋銀每兩	二圓二角

匯兌

△滿洲中央銀行總行▽

紐約滙兌(十五日)	
倫敦	三弗二三仙二分一
日本	二三弗四七仙
上海	五弗五〇仙
巴黎	一仙八三四分三
柏林	四〇仙〇五

△倫敦滙兌(十五日)	
日本	一志五片一六分一一
紐約	四弗〇二仙二分一一
上海	二片一七分
巴黎	一七六法五〇
△上海滙兌(十六日)	
倫敦	三片三二分三一
紐約	五弗一六分五

商品

(十六日)

△大阪棉布▽

	上午收盤	下午收盤
五月	三八九〇	二八五〇
六月	三一〇〇	三〇八〇
七月	三二八〇	三三一五
八月	三四六〇	三四九〇
九月	三五四五	三六四〇
十月	三七四〇	三七四〇
十一月	三八九〇	三八〇〇

△東京棉絲▽ 上午收盤 下午收盤 五月 六月 七月 八月 九月 十月 十一月

△大阪棉花▽ 上午收盤 三八九〇 下午收盤 三八七〇

△大阪棉絲▽ 上午收盤 下午收盤 五月

△大阪人造絲▽ 上午收盤 下午收盤 五月

△東京人造絲▽ 上午收盤 下午收盤 五月

△橫濱期米▽

	上午收盤	下午收盤
五月	一五六四	一五五九
六月	一五七四	一五六八
七月	一六〇三	一五九一

△東京期米▽ 上午收盤 下午收盤 中間

股票

(十六日)

△奉天滿取▽

	開盤	收盤
新東	一四〇〇	一四四九
大新		
滿業	七九〇	一七六五
鐵紡	一六六二	一六七〇
新鐵	一一五八	一八四〇
滿鐵	七三〇〇	一二〇〇
電甲		九三〇
電乙		七八四

△大連短期▽

	開盤	收盤
五品	三五八	三六〇
大新	七二三	七一九
新東	一四〇五	一四〇七
鐵紡	一六七四	一六六七
同新	一〇六—	一〇六四
滿業	七八四	七八三
滿鐵	八二三	八二五
土木	—	
新豆		—

△大連長期▽

	開盤	收盤
五品	三七三	三六二
先	三六一	三六〇

斑御救

北京西四

代理敝號初次富士自轉車爲酬謝主顧起見自五月一日起特別大減價二個月間望諸君勿失良機爲盼

新京北大街 志新車行啓

大連唯一 東方旅館

房屋寬濶寢具潔淨涼水熱水煖氣衞生舒適招待懸勤浴室方便設有飯廳西洋大菜歡迎主顧優待團體上下車船跑站接送房間價目由三元至六元

大連市東公園町七番地 電話(二)四五六八番

痔瘡便血◉肛門病良藥

化痔靈

主治 內外痔瘡 便血脫肛 常習便秘 腫痛刺癢 結癧結生 爆結難當 流膿流水 肛門腫脹

各大藥房均有代售 外埠函購郵費免收

奉天城內軍署街◉李都生寄廬

內病外治 消積靈

不用針灸服藥刀割之苦、腹中積塊癥瘕自消除、此藥在京津行消數十年、純用攻破之法、凡男婦老幼氣塊、食塊、寒塊、血塊、癥瘕積聚以及婦女、滿腹硬如鐵石、日夜疼痛而閉多月不通、乾血痨症腹大成形、胎死腹中、速將此藥照方東患處、藥力由毛孔直入病所、由硬而軟由軟而化爲沾液、由大小便兩下、不受痛苦、不誤作事、指日可愈、病化急取下、孕婦莫使用、切要切要

△定價 大劑國幣八圓 中劑國幣六圓 小劑國幣四圓

外埠函購郵費二角並說明書備索

天津第四期考取第一名醫士 李子久發明

哈爾濱 獨家經售道外桃花巷中間樓上 閻氏藥房

中國國醫學院 眞實傳授 續招各級免費學員

資望聲譽 首屈一指

本院十大學科國醫標準講義、數千類別、萬萬餘言、自設印刷部、鉛印精美、裝訂齊、整編纂者皆海內知名醫師、時間經濟之損失、已不可勝計!▲函索詳章附郵二分、▲院長醫官 乘天津市府正取天字第十二號執照醫師馬乘三大夫、

△院址—天津英租界廣東路福安里二十號大樓

高價收買舊郵票

滿洲國各種廢舊紀念郵票函索價目錄附郵票即寄

新京西四馬路依古齋啓

小孩良藥 主治 消化不良食慾不振 急慢性胃腸發炎 腹痛·腹瀉·吐瀉

同仁嬰肥妥

定價每瓶伍角

外埠函購不加郵費藥欵先滙

奉天東市場 城內

同仁藥房 電話四·二七二一番

優勝於歐美一流品 堪誇爲科學日本

✱ 德露庫斯香水

頰紅(一號·二號)

粉香粉(白·肌一號·四號)

水香粉(白·黃·肌一·二號)

清涼雪花膏

純植脂肪雪花膏

化粧水

香皂

品質香味與工夫俱佳

資生堂ドルックス化粧品(婦人用)

選用萬年筆好機會到了

贈送樣品

全滿軍警學工各界請買用一試敝行爲創立信用暢銷全滿大計特別大犧牲減價一半以上出售

此萬年筆較比街上攤床行商的大不相同品質優良使用耐久價格低廉請君購用一試方知言之不虛

特贈品	甲贈品	乙贈品	丙贈品	女子用
最高級紳士用ビスコロイド軸イリジューム純正筆頭 原價八圓五角 只收運稅四圓	常備公務用最高級十四開國防金筆頭 原價七圓 只收運稅三圓	置案旅行用辦公最宜白金筆頭 原價五圓五角 只收運稅二圓	日常携帶男女同用經濟第一使用耐久耐酸金筆頭 原價三圓五角 只收運稅一圓五角	最高級ビスコロイド軸イリチウムペン先 原價七圓 只收運稅三圓

好使又好看 堅固無比是本品的特長也

福可牌萬年筆工廠大犧牲贈送樣品市價半額而宣傳勿失此期請速函購、外埠加郵費一角函購三支以上可以代金引換寄奉

特典 如一次購滿五支者即贈送兩色自動鉛筆一支購滿十支者或介紹十人以上即贈送本牌萬年筆一支

函索各種萬年筆及各種手表價目表無代進呈

保險十個年

福可牌萬年筆工廠 全滿總代理店

歐亞洋行

奉天市東一番通五丁目三 振替奉天 電話四七四八番

雙妹老牌

茉莉霜 雪花膏

雙妹老牌茉莉霜、雪花膏、品質滋潤、色白香濃、功能除斑去暗、潤肌養膚、顏容、男女咸宜、摩登青年、閨閣名媛、粧台之上、不可缺少之珍品也

廣生行有限公司出品

各埠各大藥房百貨商店均有出售

雙妹老牌 千日香水

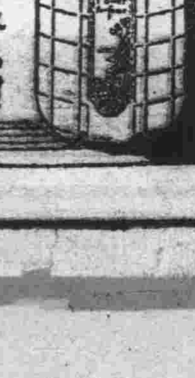

千日香水品質之佳無出其右且香味幽雅數日不散誠上品也

大阪商船行輪

●開往門司神戶廣島大阪
午前十一時開
烏拉爾丸 五月十八日
吉林丸 五月廿日
黑龍丸 五月二十日
熱河丸 五月廿三日
[illegible]丸 五月廿四日
扶桑丸 五月廿六日
鴨綠丸 五月廿八日
●開往三角、鹿兒島、那覇
大同丸 五月廿四日
●開往基隆高雄 每月三回
●開往天津 每月七回
●開往橫濱 每月五回
●開往美國 每月二回
●船票發售滿鐵國鐵主要各站各埠日本國際觀光局
▲車船聯絡往復票火車減二成輪船減一成通用日期限二個月▲在大連購買神戶門司往復票時回路運費減二成通用期限三個月
●專屬貨物代辦處 國際運輸
大阪商船株式會社
大連支店(電話二•二五二)
新京事務所(電話三•三三六)
奉天事務所(電話三•四六八九)
哈爾濱事務所(電話三•七一〇一)

阿波共同行輪

●開往芝、威、青
利通丸 五月十八日
●開往芝罘威海衛仁川
日高丸 五月廿七日
●開往天津
奄美丸 五月未定日
京津丸 五月廿九日
長山丸 五月廿六日
●開往仁川、鎮南浦
長山丸 五月十九日
奄美丸 五月未定日
京津丸 五月廿一日
●開往芝罘
第十八共同丸 五月十七日
●開往天津
●開往鎮南浦
第三壽丸 五月廿一日
第二壽丸 五月廿五日
本社代辦山東鐵路各種運輸一切事務
大連市山縣通
阿波共同汽船會社
電話二•五〇〇一番

日本郵船行輪

●開往漢堡
松本丸 五月未定日

近海郵船行輪

●開往長崎、鹿兒島
淡路丸 五月未定日

朝鮮郵船行輪

●開往朝鮮、九州
金剛山丸 五月未定日
前記各船出口日臨時或有變更水路圖誌海圖販賣所大連市山縣通近海郵船、朝鮮郵船代理店
日本郵船
大連出張所
電話二•三七九 二•九五四
專屬貨物代辦處船票代辦處丸二商會電話二•九六四六
各地之日本國際觀光局

大連汽船行輪

●開往青島、上海
奉天丸 五月廿日
青島丸 五月未定日
大連丸 五月廿四日
●開往天津
萬壽丸 五月十七日
長平丸 五月十八日
北京丸 五月十九日
濟通丸 五月廿日
天津丸 五月廿一日
●開往安東
北康號 五月未定日
●開往基隆、高雄
山西丸 五月未定日
大連市山縣通
大連汽船株式會社
電話二、七一三一番
日本國際觀光局
中國旅行社

淋病！伊斯拉文(イズラビン)糖衣片

【主治】
急性慢性淋病
淋病性膀胱炎
淋病性關節炎
淋病性副睾丸炎
婦人淋病
細菌性膀疾患

本片劑中之主成分、經過消化器官以後、其結果必取道腎臟、通過淋菌巢穴、自尿道口排泄體外、其間直接對於淋菌之有殺菌及抑制發育之作用、自可無待贅說、同時因其又能鼓勵體內細胞、頗足以增進全生體之抗淋力量、是以淋病患者服本片劑以後、先則可去尿道漏膿及排尿疼痛等症狀、繼則尿路清澄、淋絲消失、以至於顯微鏡下不能證明淋菌、此外如淋病性關節炎及淋病性副睾丸炎等、且莫不可由此而達治癒。

本片劑內服期間、並無不良副作用之可虞、而儘可安心連用、是爲特長。

【服法】每次服一至二片、一日三次、飯後即服。

【價目】一〇片 五〇片 三〇片 一〇〇片 二〇〇片 五〇〇片

各大藥房均有經售

發行 武田長兵衛商店
總經銷 滿洲武田藥品株式會社 奉天市大和區春日町十三

殺蟲 蠅必立死

家々必需 止臭防疫

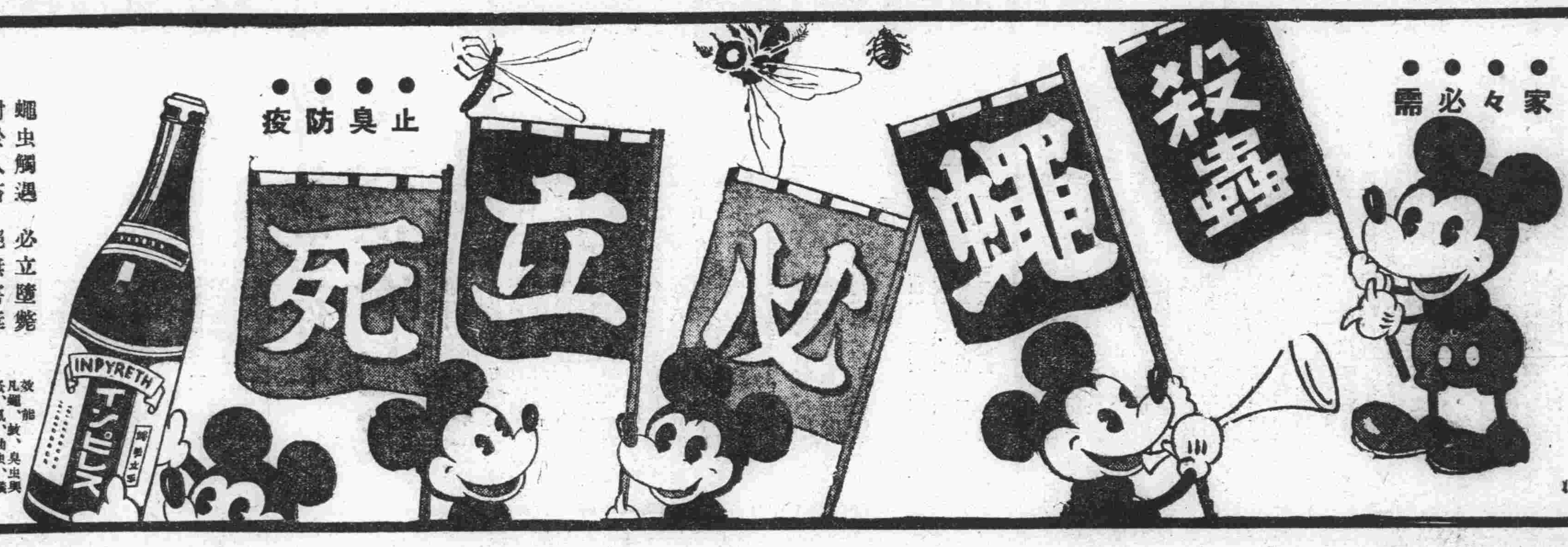

蠅虫觸遇必立斃
對於人畜絕無害毒
蠅蚊嗅味遠逃躲避
人嗅其味爽適神逸
室內噴此「蠅必立死」妙在斯矣
汗臭絕跡且防病疫
不傷衣物無引火虞
不僅家中宜常準備
交際場裡尤屬必需
殺虫液劑眞世第一

效能 凡蠅、蚊、臭虫、蚤、虱、油虫、蟻等出入家庭之害虫以及其身上所長諸虫莫不到藥除併能殺菌防臭也(全國各地大藥房雜貨莊均代經售)
注意！近有假冒本牌、贋品甚多、買時務請認清本品標字。

滿支總經售 株式會社 滿洲藤澤友吉商店 奉天・大連・天津

雙鶴牌

調味佳品

味の素

(味之素)

湯中稍加「味の素」立覺鮮美絕倫、別有風味、

官準精製青絲水菸上市

本號特聘專門技師製造青絲水菸品質優上各大乾菜雜貨店均有代售…價碼公道

認明㊝字註冊商標機器製造

哈爾濱道外北新街五十二號

製造廠 宏泰菸莊謹啓 全國第一眞正品

電話八〇五一番

失照聲明

部有地十二垧坐落舒蘭縣四區薛家屯東至林姓西至周南至孫北至高於民國十六年九月十五日領得清字執據第二六一九二號一張近因赴縣途中遺失除請縣補照外特此聲明作廢 舒蘭徐峻福啓

虎尾春冰

虎尾春冰固屬不可蹈履之危物然正因人人知其危故少有人冒險嘗試於是其危每免世之眞正危險足以傷君不知其危而往往忽視之之物大便秘結卽屬此種危險之一是宜努力免避者也韋廉士醫生藥局嘗有紅色清導丸之發行蓋卽爲防範與糾正便秘而設也

清導丸解除便秘作用和平效力透徹而又確切故凡由內臟不健全因積便所發生之各症如胆疾、肝火、頭痛、食滯面疹、黃萎、舌苔、暈眩、痔瘡等等要時一服均能盡以除患初萌之治理俾弭禍於無形也

便秘實乃身體不佳之信號務宜注意不時一服清導丸以祛其患而免其後果也 各藥房皆有出售或逕向

上海江西路四五一號韋廉士醫生藥局購買

代理處奉天二緯路六十三號英商和記洋行購買